臺灣日日新報 夕刊
七月二十一日
第二種郵便物認可 昭和十五年七月二十一日（日曜日） 臺灣日日新報 第一万四千四百九十六號 （一）

ヒーラ印の 小兒牛乳 電話 2033・5008

英の降伏を要求
ヒ總統が獅子吼

【ベルリン十九日發同盟】ヒトラー總統はチアノ伊外相を同道、午後七時クロール・オペラに召集された獨逸國會に臨みゲーリング議長の開會の辭に續いて七時五分登壇、約一時間十五分に亙つて歴史的重大演説を行つた。[illegible]

ヒ總統の演説（詳報）

[illegible]

勝利の大獨逸國會

【ベルリン十九日發同盟】十九日夜クロール・オペラで開かれた「勝利の大ドイツ國會」はチアノ伊外相を迎へ更に光彩を加へた。[illegible]

拒否すれば猛攻
獨が最後の和平勸告

【ベルリン十九日發同盟】ヒトラー總統はベルリン外交界一般の豫想に反し十九日の國會で[illegible]

極東情勢を見極めて
ヒ總統は國會を召集

【ベルリン十九日發同盟】ヒトラー總統は從て世界情勢殊に極東情勢を見極めた上歐米政策を表示[illegible]

英は斷乎抗戰

【ニューヨーク十九日發同盟】[illegible]

伊外相伯林着
ヒ總統と同道國會へ

【ベルリン十九日發同盟】[illegible]

ゲ元帥を
大獨逸總元帥に

【ベルリン十九日發同盟】[illegible]

英政界の意見

【ロンドン十九日發同盟】[illegible]

諸威方面でも
對英攻撃準備

【ニューヨーク十九日發同盟】[illegible]

英兵ジ軍港に集結

【マドリード十九日發同盟】[illegible]

伊軍英軍を
奇襲

【ローマ十九日發同盟】[illegible]

在白蘭大公使
館員伯林へ

【ベルリン十九日發同盟】[illegible]

治外法權撤廢の
交渉再開の用意
米國務長官代理言明

【ワシントン十九日發同盟】[illegible]

英佛全面的斷絶
その經緯を佛外相語る

【ヴィシー十九日發同盟】[illegible]

近衞新内閣顔觸

【東京二十日發同盟】近衞新内閣の顔觸並に内閣三長官の顔觸れは左の如く決定さる

内閣總理大臣	公爵	近衞文麿
外務大臣		松岡洋右（決定）
内務大臣	元文相	安井英二（有力）
大藏大臣	[illegible]	星野直樹（有力）
陸軍大臣	陸軍中將	東條英機（決定）
海軍大臣	海軍中將	吉田善吾（留任）
司法大臣	[illegible]	岩村通世（有力）
文部大臣	陸軍中將	柳川平助（有力）
農林大臣	元農林次官	石黒忠篤（有力）
商工大臣	商工次官	岸信介（有力）

內閣書記官長 長野縣知事 富田健治（有力）
法制局長官 衆議院議員 太田正孝
企畫院總裁 星野直樹（藏相兼任說有力）

伊藤男荻外莊に入る

【東京二十日發同盟】伊藤文吉男は二十日午前十時十分近衞公の招きに依り荻外莊の近衞公邸へ入つた

岸信介氏を招致

【東京二十日發同盟】岸商工次官は二十日午後一時半近衞公の招致に依り荻窪の近衞公邸へ赴いた、同氏は商工大臣として入閣の交渉を受けるものと見られる

愼重人選を進む

【東京二十日發同盟】近衞公は十九日の首相・陸・海・外相會談に於て新内閣の基本方針を決定したので二十日より愈々組閣の第二段工作に入り[illegible]

陸軍首腦部
經過を聽取

【東京二十日發同盟】陸軍では二十日午前十時四十分より陸相官邸[illegible]

ハノイ日本總領事鈴木六郎氏

近衞内閣を禮讃
ガイダ主筆の論説

【ローマ十九日發同盟】ジョルナーレ・ディタリア紙は十九日ガイダ主筆の「強力な內閣」と題する論說を掲載し[illegible]

青木一男氏は
廿日空路上京

【上海二十日發同盟】[illegible]

白倉技師勇退

[illegible]

人事

[illegible]

無絃琴

[illegible]

三國志（出廬の卷）
（254）
吉川英治作
矢野橋村畫

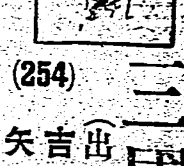

改元（三）

[illegible]

鼻の惡い人は
―必ず頭が惡い―
○手輕に治したい方へ無代進呈

[illegible]

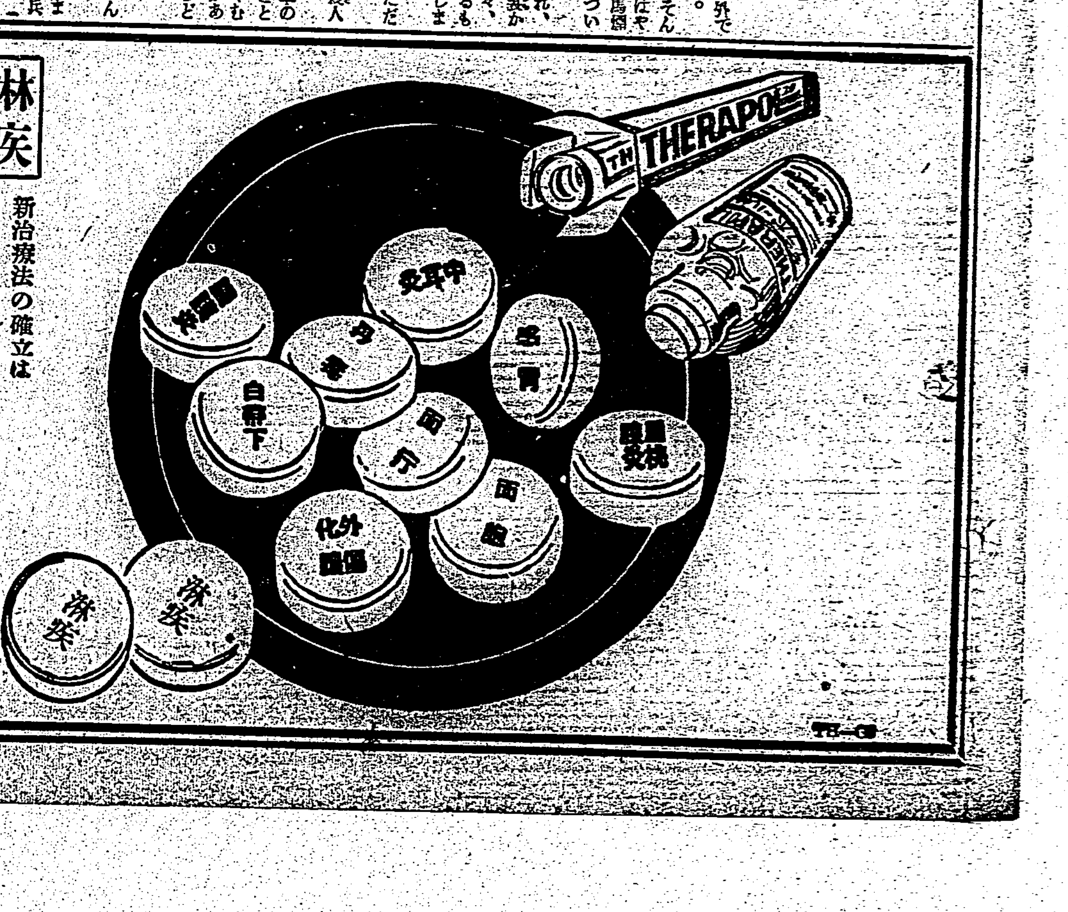

淋疾

新治療法の確立は國産テラポールによつて始めて完成したのであるが、爾來類似模倣品が續出して良品の選擇に迷はしめるやの感がある。然し

專門 醫家は正しい認識によつて常にテラポールを選用されるから效力の點で確信があり、副作用の懸念も要しない。テラポールの特に優れてゐる點は

效果 が確實と云ふだけでなく治癒期間を著しく短縮し得るので經濟的であり、又速に病苦を免れしめることが治療の眞の使命に添ふものとして

推奬 される所以である。而も單に淋菌性疾患に限らず化膿菌、インフルエンザ菌、肺炎菌、腦膜炎菌、大腸菌其他の細菌性疾患に對し

多角 的の速効を現はすことも從來の藥劑に見られない特徴で、内服によつて急性症狀は勿論、十數年來の慢性症にも良く奏効することは多數專門家の實驗で明である。

―文獻抄錄集進呈―

適應症

感冒、扁桃腺炎、中耳炎
面皰、面疔、化膿性外傷
急性慢性淋疾、膀胱炎
睾丸炎、腎盂炎、白帶下
其他化膿性、細菌性疾患……

二〇錠 二四錠 一〇〇錠 七圓

テラポール錠

東京市日本橋區江戸橋三丁目
大阪市東區道修町二丁目
第一製藥株式會社

崇武に日章旗飜る

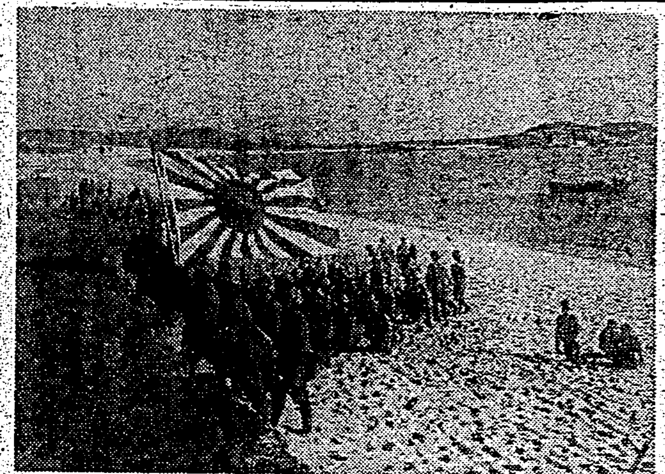

（上）崇武敵前上陸直後猛攻撃に移らんとする町田部隊（下）崇武縣城を占領、萬歳を叫ぶ町田部隊（註、崇武は福建省東南部晉江縣の東方突端）

會談實に五時間

骨組はしつかりと出來上る　組閣工作の荻外莊で

【東京十九日發同盟】近衛新體制……第三日の十九日は炎天九十餘度の熱……

木立

に綠時雨頻なる中で行はれた、この日午前中鈴川濱……

緊張

を盛り上げるとの……

入念

な仕切りに餘念……

發表はありません

新屋祕書今朝は暇

喋べれんと逃げる

松岡さん自邸で語る

【東京十九日發同盟】荻外莊會談が濟んで獨り殘つて近衛公と話し合つた外交轉換の立役者松岡さんは九時五分漸く千駄ヶ谷の自邸に歸つた、白の麻服を泥だらけにした松岡の主の氏は

完全に意見の一致を見ました、今日の近衛さんは非常に意氣だつた、そして四人は熱心に隔意なく話し合つた結果、完全に意見の一致を見たのだと四人會談の模樣を傳へる「外交轉換については」との質問に「外交は既に轉換してゐるではないか」と巧にそらせてから「喋べるのは大概あきたよ、一ツでも言ひたい無駄はするが喋はつかん」と又「喋らさる」の様を一席述べた

銃後奉公を誓ふ

愛婦臺灣支部長會議

みんな精勵

滑空機實習の第五日

一般部講師に三宅少佐來場

教育會慰問團一行不幸敵彈に殪る

島根縣を代表して渡支中

自計主義に改めて本島も大國勢調査

今秋十月一日を期して

昭和十五年の國勢調査は愈々十月一日を期して全國一齊に施行される事に決定、本島側としては右に伴ひ國勢調査施行規則、同施行細則等の關係法令が二十日公布された、今秋施行される國勢調査は法律に基く重要なる統計調査で……

呂宋から廈門へ

華僑の群が續々

安住の地として六百名も來る

各州廳の關係者で事務の打合せ會

武勳を土產に

召集解除兵達內地へ

森岡本部長南下

上海英字紙の幹部射殺さる

反日、反汪の毒筆が祟る

大和丸入港

塵埃處分や水源地問題で熱心な論議

颱風また來るか

陸上警報はないが警戒もの

沿海警報

呆れた違反件數

盜電から火事騷ぎ

女青指導者講習

我等のプールに學童、汗の奉仕

第一日のけふは四百餘名

元夏三菱重工業常務の招宴

定期航空

蓬萊丸（出港）二十日午前

今夜の放送

あすの天氣

今晩の映畫

◉國際館　◉タイゲキ　◉芳乃館　◉大世界館　◉第二世界館　◉新世界館

強い純綿純絹化！　弱いスフ人絹が

世界唯一の強化劑

ノーリップス

常盤土地住宅会社の

土地・賣家短期特賣！

●賣家　市內大學官舍横　新築家屋　建坪三五坪　木造平家一戸建　一棟
市內大正町奧三條　建坪三二坪　木造平家一戸建　一棟
市內川端町　木造平家一戸建　一棟
市內古亭町　木造平家四戸建　一棟
市內川端町　木造平家二戸建　一棟
市內川端町　木造平家二戸建　一棟

●土地　市內大學官舍（附近）　市バス大學官舍終點　第二師範附屬公學校（附近）　何れも閑靜にて空氣淸爽の健康理想住宅地　●其他多數分讓地あり

●御一報次第係員參上詳細御說明致します　臺北市千歲町二ノ三　電話五五七八・八〇六八番

生きた血色
みた目だけで、きれいな赤をへつけると、かへつておかしい。これは血色をもとにして、作つたのです。のばすと、そのよさがはつきり分る。パピリオ頰紅

口紅　六色
ホハ紅　十八色
東京・三葉商會・大阪

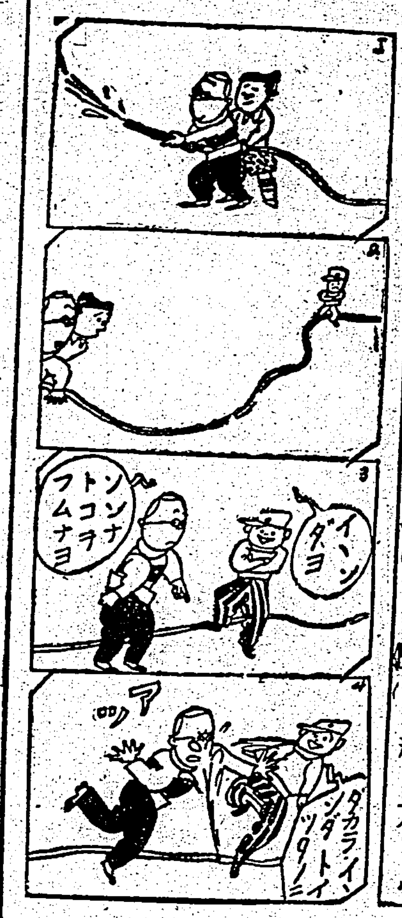

節米と代用食（下）

手近な野菜や魚を利用した料理

徳江美加佐

節米實施の声に乗り出した東京市經濟局では、この程節米代用食實行例を募集、多くの應募者の中から當選者八人を決定發表しました。尊い經驗と實行から生み出された入選の代用食實例を一等の徳江美加佐氏、二等一席柳田嘉一氏の二例を御紹介しませう

私共は八人の家族の兼ねて一人に一切のお魚を付けても八切は必ず入用といふ事になり、どんな沢山なお總菜でも有り餘つたなんて言ふ事は殆どなく、殊に慾の値上り（物價の）と言へ共、私共一家に取つては非常な打撃となつたのです。故に斯る時に粗食に甘んじ節米を實行することこそ、私共若しい生活の難局を切りぬける唯一の方法である、とはりきつて、代用食に趣味を持ちて居ります。幸い私共の所でも、高價な材料が手に入る譯もなく、極く有りきたりの手近かな野菜に安價な魚、肉類を配へまして拙い主食の代用と致したのであります

一、野菜の御飯
一、手打うどん
一、鯛のおつみこ汁
一、魚のコロッケ（食パン付）
一、お稲荷司（手入り）

里芋の御飯

（材料）（一升の御飯として）里芋の大きな十箇程、青紫蘇、紅生姜、調味料等用意する

（作り方）里芋は皮を剥き、細切りに、水で洗つて滑をとり、米と一緒に水を加へて水が減らして炊き込みます。御飯が蒸れたらお丼に程よく盛り、もみ海苔を散らすと紅生姜と色どりもよく、大へんおいしく食べられます

手打うどん

（材料）メリケン粉三百匁、油揚五枚、鰹節十四、其他

（作り方）油揚を細長く、鰹節と葱は小切りに切りそろへて置きます

く、メリケン粉を塩水にこねお粉をふるつて延ばせる位にしてから細長く千切りし、煮え立つた湯の中へ投げ込みます。さて五分程煮込んでから用意の品を混ぜ入れた上、程よく味料を加へます。赤お總菜の野菜にある時には蒟蒻も入れると、より結構な味になります。煮付けかと思はれる程どこにに入れ混ぜると、かへつて御飯がはりともなり、副食物は少量の香の物のみですまして居ます

鯛のおつみこ汁

（材料）鯛二十尾、メリケン粉百匁、お菜類、うどん其他調味料

（作り方）鯛の腹をとり綺麗に水洗ひしてから、水氣を拭きとり俎に載せて庖丁の背でとんとん叩き、そして更に擂鉢にとつてもみ擦り、鶏卵一個とメリケン粉百匁を加へてよく混ぜ合せて置きます。お鍋にお菜類と水七分目程入れて火にかけ、野菜が軟くなつたら、鯛（親指程に小さく丸めて置く）を落し味加減を付けて鯛の浮上るまで煮込み丼にうどんを盛り葱と七色（とんがらし）を體よくあしらひ、鯛のお汁に添へて食します

魚のコロッケ

（材料）小魚類、馬鈴薯、玉葱、メリケン粉、油其他調味料

（作り方）小魚の腸をとり綺麗に水洗ひしてから骨と肉とにわけておき、馬鈴薯は茹でて裏漉にかけるか、布巾に包んで、もみほぐして置きます。準備が出来ましたらまづ骨を擂鉢に取つてよくつぶし、肉を加へて尚よく擂合せ、馬鈴薯を加へ、玉葱をまぜ入れ、鹽胡椒で味をつけ適度の型（コロッケと略同型）に取り分け、一づつ丸めてメリケン粉の中にころがし玉子水（玉子一個に付水三勺をまぜ薄めたもの）にひたし、手早くパン粉にまぶして煮立つた油の中に落して揚げますと、上品なお魚のコロッケが出来上ります。食パンに（フルーツかトマトが有れば尚よろしい）でも添へると家庭ピクニックに理想的なランチが出来上ります

お稲荷さん

（材料）油揚、芋、紅生姜、乾瓢、其の他調味料

（作り方）油揚を乾瓢とお芋を二つの鍋に入れ、小量の水を加へて砂糖、醤油で適度に味をつけ煮て置きます。御飯がふき上ると同時に用意のお芋（味付のすんだもの）をお釜に入れて蒸らして置きます。さて御飯が出来ましたらお芋を混ぜて油揚の中につめこみ、乾瓢でゆわへますと、一風變つた稲荷ずしが出来上ります。以上は我が家の節米食であつて、御参考の足しになれば光榮に存じます

ミシンの正しい手入法

ミシンは動かせば錆えるものと何時もほこりだらけにしておいていざといふ時にいくら足を動かしてもそれは無理な話です。ミシンの良否は一番

君が 教へてくれますと同様それは手入の良否も物語つて居ります。ミシンは時計のやうに精密機械ではないので簡單に家庭で手入が出来ますし、注油を上手に下糸の入る周囲を綺麗にお掃除さへしておけば

永久 的に調子のよいものです

所がその油も、鑛物質の良質油を使ひませんと、機械が動かなくなつたりする[illegible]の第一原因になりますから、ミシン油を使ひます。鑛物質でも石油等はすべりはよくなりますが硬くて

機械 を腐蝕させることになります。次に油をさして行く順序ですが、頭部は手許の方から糸巻のある方へ順々に孔をひろつてさしてゆきますが、孔の中でも注床面にある孔は注油の必要はないのですから、そこは飛ばしてやります。脚部は足踏盤のベルトの塊と

車輪 の塊を拭き取り、さらに布を挾くさいて、それに一寸油を浸せ、上下に動かしながら車にひつかかつてゐる糸屑を除き油をさして行きます。その量は全部一滴づつで十分です。それから下糸の入る部分を出来る丈分解し塊を除き、一通り油布で拭いておき元通りにしましたら、白地の布地を出し、それを縫ひ油分を十分に行き渡らすと共に

縫物 に油汚みの出ないやうに注意します。これでお掃除は終つたわけですが、注油の回數は一日四、五時間使ふ程度でしたら

磨擦 の烈しい部分には一週に一ぺん、其他は十日に一ぺんそれ程使はぬ場合でしたら一ケ月に一ぺん位で結構です

桔梗

銃後の獨逸婦人（15）

私が聞いても可笑しいと云ふ与の頃のレンシエンヤリースヘン言で ある。標準で速成の気のない獨逸娘は賑かに笑つては喋べ、笑つては食べる。笑ふと口腹も空くと見えて、笑ふ度に口の中へ一つづつ這入つて行く

「レンシエンそれで五杯目のコーヒよ！」「ケエーテエン戰地居る恋妻の食べるのを一々勘定してゐるソ、いいワよ、こちらも意地になつて食べるからサ」

「ハ……あら、うまい口實をつけてるワよ。御覧なさいレンシエンを、妻の云つたことをだしに使つてサ、丸で英國の外交官みたいに」

「……」

田ン圃の小父さんは傍で「やあホントにこの娘さん達は熱心な客だ」

「そりやさうよ、妻達SSの許婚者があるのですもの、もう全部のスポート試驗に合格してしまつたんですよ、アハヽヽ！」

親衛隊員と結婚する獨逸娘は、健康第一、體格標準で、思想堅全たるの外各種のスポート（十種競技と水泳を合せたやうなもの）の或る限度以上の成績表を必要とするのである

「レンシエンお安くないよ！」など馬鈴薯掘りに無料で手傳つて呉れる娘達の中で田ン圃の小父さんはコーヒーのサービスをして喜んでゐた

柏伯林 中西賢三

體温を知れ

自分の體温を知つておきますと保健の上からも又當病の際醫師の診斷の一助ともなるものですから是非取つておきませう

先づ食事、入浴、運動など身體の勞働や精神的興奮を避けて、一時間位安靜にした後、四、五回繰返して、その平均をとればよろしいのです

普通平均は三十七度から三十七度五、六分程度、成人は三十六度三分から八分が平均體温です

古手紙の利用

古い手紙類もいつのまにかかなり沢山たまるものです。これをただ焼捨ててしまふのは資源愛護の時節柄もつたいないことで、次のやうにして利用いたしませう。

レターペーパーはなかなか紙質がよいから裏返せば充分つかへます。丁寧に裏返しにしてたたみ、綴でとつて試驗用のノートに致しませう。封筒は、ひろげてとぢると、よいメモになります。巻紙はのばして習字の稽古用半紙にいたします。

登山やキャンプの食物

お魚のコロッケが出来上ります。

登山、キャンプの食物といふと大抵に御馳走を持つてゆくのがあたりまへといふ考へがこれまでありました。しかし、物資の大切な戰時下であり、特に罐詰類は國內で消費しないやうに、國策に副はねばなりませんので登山、キャンプの食物は他のものを考へなくてはならないのです。登山、キャンプに罐詰はつきものとなつてゐますが、罐詰を深山持つて行つても食べ殘したり、腐らしたりすることが多いのです

第一、一ヶ月も山中生活をするのでない以上、短時日の場合は栄養の點はあまり重く考へないでよく、戰場の勇士の勞苦をしのぶく、粗食をとつてもよいと思ひます。粗食でも、米と味噌があるのですからこれで十分です。分量も餘分にはいらないので、大體自分の毎日の食量を標準にして計畫します。飯盒の下の線の所までが三人一回分に相當します。然し大食の人はかりだとこれでは足りません。味噌は一人一回大匙一杯位と見積つてよいでせう

副食物で、手をかけずに食べられるものは梅干、紅生姜、漬物類、佃煮、なめ味噌類、トマト、胡瓜、鰹節や干もの等あり、牛肉やかに罐はなくても、これ等手近の食物で十分でせう、その外に、茶や果物、せんべい、パンとか、かつをぶしなどをもつてゆくとよいでせう

非常用の食糧について――これは先づ豫定通りに日程がはかどれば入用のないものですから、軽くかさばらないもの、軽くて小さくそのままで食べられるものであることが條件です。昔からかうした時に用ひられるものは、昆布ほしひ、そば粉、梅干、乾麪、するめ等ですが、おこし、ビスケット、チョコレート、乾果實なども よいでせう。其他現地の携帯口糧や蕨菜食などもよく、又山地に野生してゐる食用植物を知つておいて、これをキャンプ料理につかふなど野趣があつてよいものです

ぜんまい、わらび、百合、けも、あさまぶどう、つはぶきの茎、山うど、かうりようばの葉等は人に知られたもの、この他にもいろいろあります

糖分なしの料理

食鹽と油を生かして

一ケ月〇・五―〇・六斤位の砂糖で、食鹽と油を巧く殺かした料理（馬鈴薯をゆでてバタや油をつけるとか、肉でも魚でも新しい中に燒いて鹽味をつける）を作るとか、果物を利用して甘い料理（煮豆を煮たものをだしにするとか、酪に甲柑を使ふとか、無花果の乾たものを使ふとか）を作つたりして、上手に献立すれば、普通の料理には足りないことは、先づないと思ひます

しかし、養豆だの、甘い煎茶だの、うまきなどの類にどうしても砂糖の要る煮物、あるひは、ボタ餅や、砂糖なお菓子を作ると、か、紅茶をたてるのには大へん窮屈な思ひをする譯です。これはどうしたら良いか

煮豆、うま煮、照焼（甘い）を煮る時は蜂蜜を使ふとか、皆にも水飴や甘い物やその他色々ありますが、水飴が一番良いらしいです。これから砂糖よりも安いし、出るまで深山ある答です。味は砂糖よりも甘味が食品に滲みにくいこと、時間が長くかかること等の缺點もありますが、それは仕方ないでせう、元もテリが出ることは砂糖が出来ると違ふので

ボタ餅だのお菓子だの、甘い飲物は、大人は平和出來ないことはないのですが、子供には新陳代謝を促進するために是非必要なものですから、これが十分に家庭で出來ないことは苦痛でせうけれど、飲物なら紅茶など止めて、番茶を與へたら良いでせう

豌豆と魚の煮込

（朝）茶と湯の味噌汁、焼海苔、
（晝）ひじき、揚、人蔘の煮付、
（夜）豌豆と魚の煮込、牛蒡と茄の卵とち

豌豆と魚の煮込み――よくはつた豌豆の實を出し、綺水で洗つて水をきり魚は鰯魚でも鯵でも結構、一寸角位に切つておきます鰹節だし鹽を落した中に魚を入れ更に煮立ちましたら、豆を加へ、味を調へ、一寸煮て火からおろし暖かい中に頂きます、あつさりした夏向きのお料理で、豆はお魚の二倍位たつぷり用意します

鰹の生姜漬

（朝）焼海老と豆腐の味噌汁。焼ふりトマト、焼海苔
（晝）鰹節、煮豆
（夜）鰹の生姜漬、茄子の葉入り胡瓜もみ

鰹の生姜漬――鰹を普通の切身とした後、[illegible]を刻んで深火で鰹節に湯を上したら、暖かい中に生姜の絞汁を入れた醤油の中に漬け、落し蓋をし、壓石を軽くかけて、一時間位おきその盃に頂きます。これは二三日は持ちますので深山へ出る時はかうしておきますと重寶です

一週に一度は髪を洗ひませう

汗に汚れるので夏は髪が臭く自分も不愉快ですし、人にも不快な感じを與へます、それで一週に一度は、是非洗髪していただきたいと思ひます

夏は髪も自然に日焼けをしますし、殊に海で潮風に當つたりする方は、毛を損じますから、誰方も是非オイルシャンプーをするとよいのです。パーマネントの方は是非との必要があります

オイルシャンプーとは、洗髪前に髪の地肌に、オリーブ油又は精製した植物性の油を十分にすりこみ、タオルを巻いて、出来るならば一晩そのままおき、油をよく地肌に浸透させてから普通に洗髪するのです。洗髪には湯でも、但熱いお湯を使ふ方がよろしいのです

洗粉を用ひる場合は、熱い湯でよくといて、粉のざらつきがないやうにして洗ひます

度々洗ふのですから、洗ひは簡單にしても、特にゆすぎを十分にすることです。濯ぎが足りないと、乾きがおそく、ちぢれ髪をもうます（ジエン・ウシヤマ）

プール性眼炎

プールや、水の淀んだ河などで泳いでゐると目を悪くすることが多いものです。これをプール性眼炎といひますがかうした水泳場の水に新陳代謝出來ず汚れることが早いため、いろいろな黴菌が、深山繁殖してゐるからでこれに罹ると、血膜炎と同じく眼が充血し眼やにが出て、物を見る時眩しさを感じます。

これを防ぐには、かうした場所で泳いだ後必ず綺麗な水を洗眼器に入れ、その中で眼を洗滌してよく洗ふことです【厚生省防疫課】

日本賣藥株式會社製
衣服を護る 防蟲・カビ止劑
樟腦 日曹
●頭痛に ノーシン●
コドモの ねびえ かぜに オイン

菊牡丹かとり線香
すばらしいキキメ
登録商標
台灣一手販賣元 台北・台中・台南
株式會社 辰馬商會
神戸 長岡殺虫劑製造株式會社

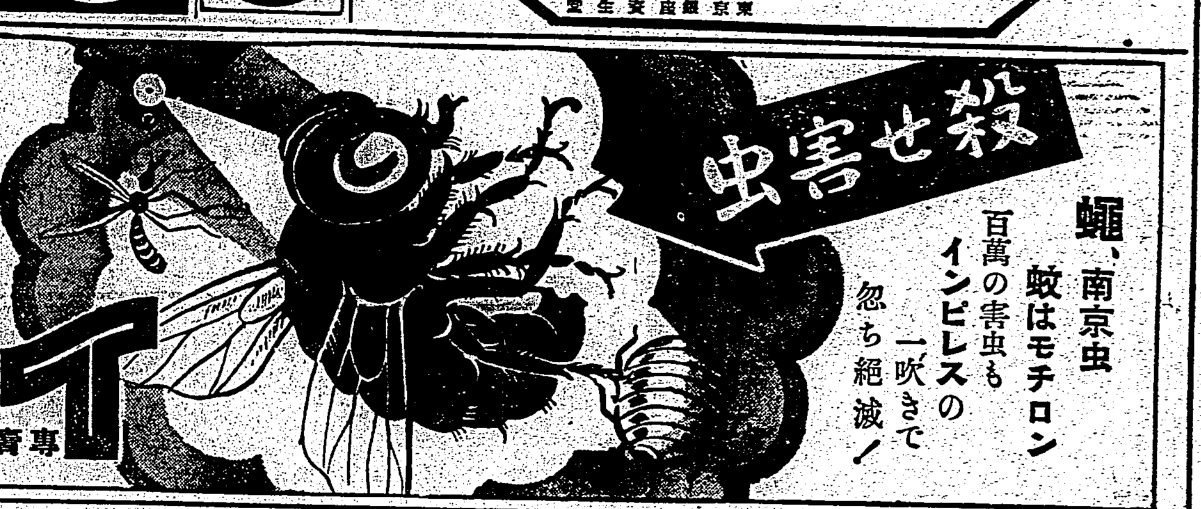

急性・慢性淋病問答

在來療法を一蹴せる新化學療法の廣汎な應用と

適應症

急性淋病・慢性淋病・淋毒性攝護腺炎・副睾丸炎・關節炎・膀胱炎・婦人淋病・丹毒・敗血症・中耳炎・腎盂炎・歯槽膿漏・腫物等

各藥店にあり

「どんな殺菌力があるか」

強力リベールは下記の新化學主劑に綜合的藥理相乘作用の殺菌性を目的として殺菌性化學藥劑を配合し殺菌力を倍加せしめたるものにして他の類似製劑に見られざる強大なる殺菌力を有し洗滌注射法を要せず內服のみにより直ちに血液中に吸收され生體內を循環し尿道、筋肉、粘膜等に潜伏せる淋菌に對し直接浸透して徹底的殺菌するもので從來の療法を以てしては考へられざる驚くべき事實である。

「何日で根治するか」

病狀により異るも內服六時間乃至八時間後より尿中に化學藥の反應が顯れ廿四時間にて消尿し二日―三日の短期に止膿、止痛、消炎し淋菌殺滅完了するを例とする又十數年の頑固性淋病も重症の婦人淋病にも驚くべき短期治療の目的を達し各大病院、專門醫家より激賞されてゐる。服用法は

（普通療法）初期の急性淋病には一回五錠宛一日三回を五日間服用す。この服藥にて止膿、止痛、消炎し淋菌殺滅を見るを普通とするも理想としては次の突擊療法を適當とす

（突擊療法）慢性症には最初五日間一回十錠宛一日三回全服用し五日間休藥し

「淋病は根治するか」

淋病の根治は必ずしも不可能ではないがその治療は甚だ困難なもので從來、洗滌、注射、挿入、安靜、食養生等の療法が講ぜられたが、一度尿道に感染すれば尿道粘膜或は尿道腺等に潜入し之が爲め慢性症と決定すれば益々しき効果を期し得なかつた。從つて吾々療法の徹底的な改革は絶へず要求されて來たのであるが遂に最近科學は此の難事を見事征服し專門醫家の治療法を根底より覆へす世界的化學療法劑が發見確立された。

「新化學療法劑とは何か」

二個のズルフォンアミド基を含む新化學物質「アミノベンゾールズルフォンアミド、ベンゾールズルフォン・ヂメチールアミド」に更に他の殺菌性化學藥の配合に成功し藥効を强化せしめた「强力リベール」なる新化學療法劑である。最初ドイツに於て發見されたパラアミノベンゾールズルフォンアミドは六〇六發に匹敵するものとして當時實驗を浴びたが爾後の實驗にて慢性淋病、副作用に對し缺點を認められ再び猛烈な化學陣の研究により遂に殺菌力は數倍し副作用なき前述の新化學主劑が完成された。今や全世界の諸權威者は淋病治療の劃期的決定藥として激賞してゐる

「副作用はないか」

更に反覆治療を徹底しめる。この突撃にては十數年來の頑固性も驚異的根治効果を擧げつゝあり。（更に休藥期を利し特製リベールを補助服藥せば一層理想的なり）

强力リベールは二基性劑中最高度（溶融點一九四度）の純粹製劑を主劑とせるため從來の如く內服のみにて早きは二日の後に尿消澄し淋菌殺滅を證明する短期治療劑なるため從來の食慾不振に陥らず治療中斷し病狀惡化を招くことなく僅少なる費用で全治せしめる理想的新化學療法劑である。

「淋病だけに効く藥か」

强力リベールは單に淋病に對し迅速なる効果を發揮するのみならず適應範圍は極めて廣く特に連鎖狀球菌、葡萄狀球菌等に基因せる丹毒・敗血症・膀胱炎・腎盂炎・中耳炎・歯槽膿漏・腎臟炎其他の化膿性疾患等に良効が見られ廣く各地大病院、專門醫家より推奬されてゐる。

最高級國產二基性ズルフォンアミド劑
强力リベール錠
大阪市東成區大今里町 竹村製劑所 振替大阪三六〇番

星ぞら（101）

井伏鱒二 作
吉田貫三郎 画

有閑家庭の多忙（三）

そこへ母の寄子が姉たちを呼びに来た。彼女は二階で大阪の話しをしてゐたが、姉たちが一向に階下に出ようとしないので、階下から声をからして呼びに来たわけである。

「どうしたんですの、二人とも……二階に、大阪さんがお見えになつてらつしやるのに、なぜ階下に出ないのよ……」

母親は姉たちの念入りなお化粧ぶりを見くらべて、急きこんで云つた。姉たち二人とも、先日仕立てた着物が素晴らしく似合ふのである。

「あんた達、せつかくおつくりしてるんだもの……、階下に行つてらつしやいな」

すると、杏子が先づ口をとがらせた。

「あたし、大阪さんなんかのためにお化粧したんぢやないんですもの。階下に出て、大阪さんにこういふ講釈を受けるの、まつぴらだわ」

「大阪さんは、満洲の文化施設だの、土俗研究といふのにいらつしやるのよ。このごろ新聞の家庭欄なんかに、盛んにさういつた方面のことが書き立ててあるでせう。それで大阪さんも、一度は実際に研究しておきたいと仰言つてるんですよ……遠い旅なんだもの、ちよつと顔出しだけでもしてらつしやいな。お紅茶を持つてつて、お辞儀をして引きさがつて来るだけでもいいわ」

そして母は女中に云つた。

「ツネや……お客さまのお紅茶は杏子が持つて行きます」

杏子は姉の加奈女の顔を見て、ふざけたやうに肩をすくませてみせた。しかし加奈女が黙つてゐるので、杏子は独りでつまらなさうに云つた。

「あら、ずるいわお姉さま。あたしにだけ、大阪さんの土俗研究といふのを聞かせるつもりなのね……そんなのないわ。あたしがお紅茶を持つて行つたら、お姉さまも後から直ぐ御用があると云ひに来てね」

それでも加奈女がはつきりしないので、杏子は紅茶の仕度をして来た女中に云ひつけた。

「ツネや……あたしの後からついて来てね。あたしの御挨拶がすんだら、あたしに御用があると云つておくれ。さうでないとあたし、大阪さんの話で頭が痛くなつちやうんだから…」

杏子は女中から紅茶を受取ると、

「あたしお姉さんみたいに、入れ替りに出てゆくなんて、できないわ」

ちやうど、その時、加奈女が二階から降りて行つた。その後から女中のついて行かうとする杏子を、母がそれを引きとめた。

「ツネや、お前はお部屋に行つてなさい……用事があつたら呼びます」

そんなことを云ひながら、彼女は二階で、いきなりラジオを点けた。

「もう寄子さんが、お見えになるかもしれないわね。お見えになつたら、何にしても変な気がしちやうのよ」

「どうしたんだらうね、寄子かしら……」

母が急いで新聞のラジオ欄を見ると、午前十時家庭メモ「うちきような美味しい漬け方」の放送があつた。

それは寄子の仕事に使ひなからだしたラジオなのである。二階の寄子はそれに耳を傾けるふうもなかつた。

少年軍事物語 風車の上の命（中）

新井太郎

風車をクルリと

「ヤア、ゲオルグ爺さん居たね」と、入つて来たのは、西の村の若い衆で、お酒の好きな、ブンブン云ひながら入つて来ました。ゲオルグといふのは、ロベルトのお父さんの名前です。

「ヤア、何か用があつて、来たのかい？」お父さんは、丈夫さうに聞きました。

「用に、好きや、用事で来てるんでもないさ」

「うん、ロベルト坊やが、病気だつてね、どうだい」

いや坊やは、何、心配はないよ。

「一五〇マルクなら……」

お父さんは、驚いて男の顔を見ました。

「おい、爺さん、三〇〇マルク儲かるんだぜ。仲間にならないかい」男は急に声を低くして、「一五〇マルクは、お前さんの方だ」

お父さんが、からかひ半分に聞くと、男は急に真顔になつてゐました。

「本当かね、本当にお前さんの話が出来るのかい」

「じつは、ロベルトが……何か病院に入つてしまつて、……」

お父さんは、丈夫さうに聞きました。

「時に、何か用があつて、来たのかい」

押へきれない怒

朝が来ました。

今朝は、また、どうしたことか、遠くの大砲の音さへ聞えない静かな朝でした。

正午近くになると、昨夜来た男はもう一人の仲間を連れて、二人でやつて来ました。

「さア、一五〇マルクだ」と、男は卓の上へお金を投げ出しました。

お父さんは、あわてて仕事の手を休めて、男の顔を見つめました。

「實はね、今日の午後二時頃までに、この辺の風車小屋の先頭が、この村を通るんだ。その風車小屋の下へ來た時、風車を廻して、お前さんたちは逃げてしまへばいいのさ」

「するとどう……」

「するとき、それを合図にロシヤの砲兵が大砲を射ち出すのさ。なアに、ロベルト坊は、その前に村へやつておけばいいし、お前さんは風車を廻して逃げれば安全なものさ」

この時、ロベルトが

「お父さん、いけない、そんなことをいけない」

と必死に叫びました。見ると、お父さんの顔にも、ハツキリと押へきれない怒りの色が見えます。

「そんなことをしたら、ゲオルグ爺さんも……」

お父さんは、卓の上のお金を、のそきにして

「この金は、持つて行つて貰はう、わしたちは、味方を裏切つてまで金儲けなんか出来ない。命を助からうとも思はない。わしたちは、独逸人であることを良く覚えて置いて、二度と来ないで呉れ」

と、いひ切りました。

「さうか、折角、金儲けをさせてやらうと思つたが、頼まないなら仕方ない、いやならいやでも結構。風車をまはすつもりでゐろ」

と、男はいつて、仲間に合図をすると、やにはにお父さんを押し倒して、縄でしばりあげ、傍も出ないやうに猿轡をはめてしまひました。

土用の鰻

夏の保健食品として、鰻の栄養価が遠く奈良朝時代から認められてゐたことは、誰でも知つてゐる。「夏痩せしてゐる石麻呂よ、鰻でも食つて肥んなさい」と、萬葉歌人が詠んでゐるが、これは古が鰻食ひの意味だから、調理法なんかは室町時代であつたらう。今日食べる鰻とは、蒲焼の語源は古く徳川時代を迎へ、

もとは丸のまま長串に刺したのが水辺に生える蒲の穂に似てゐるからだといひ、平安朝の遊興地で、鰻料理にも古い歴史を有つ宇治の名物は最初蒲焼であつたし、新文明の輸入地として味噌付焼の長崎でも、鰻を醍醐味の如く食つたといふから、今のやうに調理的になつて、鰻が蒲焼で賞味するまでには、長い年月を経たことは明かである。

徳川期の文献によると、江戸の蒲焼が現在の蒲焼を完成したのは、少くとも寛政以後と思はれる。

土用の丑の日に鰻を食べる風習は、或る鰻屋が宣伝の為、平賀源内の智慧を借りて、看板にさうした文句を書いて貰つたのが当つて以来だといはれてゐる。

一方土用の丑の日には、体力の鰻が消費されるため、お店を選んで、それは近年のことで、今でも土用の丑の日に鰻を食べる習慣は広く行はれてゐる。

今週の映画

娘たづねて三千里

廿一日から芳乃館

出演者は上山草人、山口勇、藤原鶏太その他、撮影は稲垣浩が担当した。ポンペイの蕗江には生き別れの娘があつて、彼はそれを永年探し求めてゐた。その土地の警察長に、メキシコの昔ながらの恩人の仲を頼みにし、彼女は娘と相みとめる。

つけの酒場へ花を売りに来る美しい少女があつた。これはボンベイの蕗江の二人の娘がつかつた。……

超老人インデアン部隊銀幕へ

【ハリウッド特報】セシル・デミル監督は今度の新作大映画「カナダの騎馬警官」に出演させるために超老人部隊を組織した。これは一八八五年のカナダ叛乱時代に出演した……

往年のスターエキストラに

【ハリウッド特報】今度のハリウッドで……

映畫検閲の強化

實施さる

月例園碁會

海外映畫短信

夕刊經濟欄

三井物産異動 支店長級に

三井の新舊臺北支店長

臺北製糖所の優勝旗表彰

商況（二十日）

株式 政策待に一服模様

本社主催 將棋高段者對抗戰

△八段 齊藤銀次郎
▲五段 荒巻三之

香落（第廿一局の七）（図は二四歩迄の局面）

九	八	七	六	五	四	三	二	一
[illegible]	[illegible]	[illegible]	[illegible]	[illegible]	[illegible]	[illegible]	[illegible]	[illegible]

下手四筋へ巨彈

八段 金易二郎

荒巻氏、七七角の下りは、右翼一六五図銀と應じると、六四銀左、同銀、同銀となつて二三歩成を同……

木村名人講評

讀者俳壇

臺灣日日案内

書籍 醫院 寫眞 內地土産 時計眼鏡 ラヂオ器械 洋服 藥種商 樂器 自轉車 料理屋 雜件

性病科 永吉醫院
印畫紙
ラツキー引伸器入荷
カメラ中古品高價入
鳳梨 矢野商店
桐田のパインアップル
桐田の冷しパイン 西瓜
和田はメガネ專門
メガネは金光堂
ラヂオ十ケ月月賦
擴聲器
婦人服地
喘息にワンカ
梅肉X
肺炎
淋病にコクチーデ
藥品と滋養劑は
ピアノオルガン
自轉車
新起食堂
婦人帽子 村井
セクショナル書架
冷藏庫 八木

御安心あれ

ベルゼムは水虫・田虫・いんきん・しらくも・くさ・ひぜん・かぶれ等白癬菌のいたづらを忽ち驅逐します。

本舗 寶製藥株式會社

頭痛・のぼせ・めまひに

ノーシン

頭が痛い、重い、或はのぼせ・めまひがして重苦しいと云ふ時は、スグとノーシンをのんで下さい。素早く軽いハッキリとした頭を取戻します。気分も全く清々しく爽かです。

ノーシンは効果が早く、安全

頭痛を速かに止めると同時に、疲れとした頭の疲労を恢復して、頭をハッキリさせる獨自の薬効があります。而も常用すれば神經の栄養をよくし心臓を強補する隠れた効果がありますから、日々頭脳を酷使する現代人必需の頭脳薬として頗る好評です。

主効 頭痛・頭重・頭腦疲勞・めまひ・のぼせ・精神過勞・船車の酔

發賣元 荒川長太郎合名會社

世のお母様に！

赤ちゃんが弱いのはあなたの世い

赤ちやんが弱いのは母親のせいです。産前産後に充分な栄養が必要なのは、赤ちやんとご自身の為です。姙産婦に多い脚氣・心臓衰弱・或は貧血・悪阻・便秘等は皆榮養の不足から來るもので、こんな場合には大抵先天的虚弱兒が産れます。

普通、滋養剤と言へば先づ肝油が考へられますが、ハリブマルトはこの肝油の持つ諸缺點を補つた美味しい滋養剤でその成分はヴイタミンA・B・C・D・Gの各種及造血素鐵・マンガン等を含んでゐる爲、産前産後には勿論發育不良の子供、腺病質、貧血等に大へんよく效きます。

適應症 榮養障碍・貧血症・小兒發育不良・婦人乳汁不足・腺病質・産前産後・食慾減退・病後恢復期

包裝 335瓦 1000瓦

柳韓洋行

效果本位

HZ-40.C

臺灣日日新報
本日夕刊共十二頁
發行所 臺灣日日新報社

慎重人選、一擧決定か
近衞公廣く閣僚銓衡

【東京二十日發同盟】近衞公は二十日終日荻窪の私邸に引籠り午前十時十分伊藤文吉男を、又午後三時五十分岸商工次官を夫々招致して財界その他各方面の實情並に今後の見通し等について忌憚なき意見を聽取した……

商工行政説明
岸商工次官談

【東京二十日發同盟】岸商工次官は二十日午後三時四十五分荻窪の近衞公を訪問し……

考へ續ける近衞公

【東京二十日發同盟】じつくりと考へてじつくりと工作を進めて行く近衞さん……

安倍後藤兩氏 安井氏と要談

【東京二十日發同盟】安倍源基氏は二十日午前安井英二氏を往訪……

近衞公と應答

【東京二十日發同盟】近衞公は二十日午後二時記者團と會見し……

問 今日中に組閣の見込ありや
答 ない
……

三大臣の兼任を決定

【東京二十日發同盟】兼任說濃厚中の拓務大臣は外務大臣、陸軍大臣は遞信大臣、厚生大臣は内務大臣の兼任と決定した

伊藤男辭去

【東京二十日發同盟】二十日朝近衞公を訪問した伊藤文吉男は……

國策會議開かる 十九日午後三時より荻窪の近衞邸に於て近衞公を中心に國策會議が開かれた（寫眞は向つて左より近衞、松岡、東條、吉田四氏）

政友久原派解黨大會 新政治體制に對應する政友會久原派の解黨大會は十六日午後三時から芝三縁亭に於て開會された（寫眞は久原總裁の挨拶）

海上の我各艦猛砲擊
甬江逆襲の敵を擊退

【寧波二十日發同盟】十八日鎮海城を占領した海軍陸戰隊は……

今や全く窒息狀態
援蔣ルート要港寧波

【寧波二十日發同盟】我が海軍の杭州灣作戰が十六日開始されて以來……

新政治體制樹立と近衞公の組閣態度
津久井龍雄

……

治外法權の撤廢
米長官代理の聲明内容

【ワシントン十九日發同盟】……

獨の工作は威嚇
ハバナ會議 ハル米長官談

【ワシントン發同盟】……

輸出入ともに前旬より增加

【東京二十日發同盟】七月中旬貿易……

中旬外國貿易

埃及は拒絕
英の武裝解除要求

【ローマ十九日發特電】……

ドクー提督佛印總督就任

悉く長江の藻屑
張家店來襲の敵

雜品、化學工業品の價格答申

日本輸出農產物會社役員決定

小麥配給統制 大口需要者告示

四勒選研究會入り

新任伊大使 信任狀奉呈

青木一男氏歸京

人事

天無口

たばこを止めるに妙効の新案 保健パイプ
健康、能率、經濟の三德によい
東京市日本橋區通三 穗積禁煙會事務所

住友生命
興亞大業完遂のため更に國內經濟力の强化を要す
生命保險によつて國民貯蓄運動一段の推進を期す
本店・大阪北濱五丁目
台北支部 台北市本町四ノ五
出張所 高雄・台中

癲癇治療の革新 アレビアチン錠
包裝 三〇錠 一〇〇錠（他ニ粉末アリ）
大日本製藥株式會社

社說 甘蔗値上と今後の糖業 配當率改定の時機到來か

一

昨年來米價騰貴と並行して糖業の[illegible]

二

[illegible]

三

[illegible]

鎭海對岸猛砲擊 敵の砲臺十箇を破壞

【〇〇基地二十日發同盟】十八日來鎭海對岸の敵陣地に對し我が陸海軍は猛砲擊を加へ[illegible]

五臨其の他を爆擊

【上海二十日發同盟】[illegible]

日本外交の積極化危惧 主要米紙の論調

【紐育二十日發同盟】（ワシントン發）米國內[illegible]

△ワシントン・ポスト紙 [illegible]

△バルチモア・サン紙 [illegible]

時評 世界の現實 長谷川進一

第二次大戰の齎すものが、領土擴張を通ずる世界再分割であることは現に動きつつある事實である。その方向が獨伊樞軸による歐洲及びアフリカの再分割、大陸國家ソ聯の周邊への發展、アメリカを中心とする米洲ソリダリテイの實現、而して日本を中心とする南洋を含む東亞新秩序の建設といふ世界四分の方向に動いてゐることも明らかなる事實である

ベルリンに於けるヒトラー總統とチアノ伊外相の會談も此の新秩序建設を目標とした、ソ聯は獨伊樞軸が自己の地盤に伸びて來ることを惧れて、バルト三國を編入し、ベッサラビアに伸び、更にイランに[illegible]バルト海、バルカン中東の線に於て中斷を中心とする新秩序と勢力範圍を畫せんとしてゐる

米國に至っては、既に地理的に一大陸をなす好條件をもつてゐる、而して來る二十日からハヴアナに汎米會議を開いて米洲カルテル案を議し、飛行基地相互使用を議し以て米洲ソリダリテイを軍事的經濟的に强化せんとしてゐる。ルーズベルト大統領が六日モンロー主義に關する見解を發表し、アジアに於ける領土問題に關與せず西半球に於ける領土問題及び統治權問題を西半球の國家によつて決定せんと聲明した如きは此の方向を更に明かにしたものだ

而して我が日本が過般の有田放送で東亞新秩序の輪廓を述べたことは周知の通りだ、世界四分は最早理想ではなく現實の問題となつてゐるのだ

しかし、新秩序は自然に到來するものではない、新秩序を力によつて破壞した上に建てられるのだ。此の點地理的に比較的恵まれた地位を持つ米、ソ兩國は惠まれてゐる、その米國にしてからが、アルゼンチン、ブラジルの如き大國が內部に強硬な反米派を持ち[illegible]に遊び、又米洲に於ける「第五部隊」の動きに神經を尖らさざるを得ず、ソ聯も亦獨伊が反轉して自己の國境に迫らんことを極度に警戒してゐる、獨伊に至つては英國を相手に國を擧げて眞劍な戰ひに突入してゐるのだ

日本の目標とする東亞新秩序も斷じて聲明や放送だけで出來上るものではない、既に幾萬勇士の血は流されたのだ

先づ自力更生の策を固めて、而して世界に同志を求めて目標實現の促進を圖るべきだ、時期は眼前に迫つてゐる

嶋田司令長官に次長、次官が祝電

【東京二十日發同盟】[illegible]

民政聯合會

【東京二十日發同盟】民政黨は二十日午後一時より本部に聯合大會を[illegible]

町田總裁演說要旨

[illegible]

英陸軍首腦更迭

【ロンドン十九日發同盟】[illegible]

英本土防衞司令官 アイアンサイド大將

ゴート大將

南部防衞司令官 ブルック中將

陸軍獸醫資材廠を新設

【東京二十日發同盟】[illegible]八月一日から施行さる

豫備士官學校奉天に新設

【東京二十日發同盟】[illegible]

オーランド諸島をソ軍保障占領か

【ニューヨーク十八日發本社特電】[illegible]

産組中央會常務理事後任

【東京二十日發】[illegible]

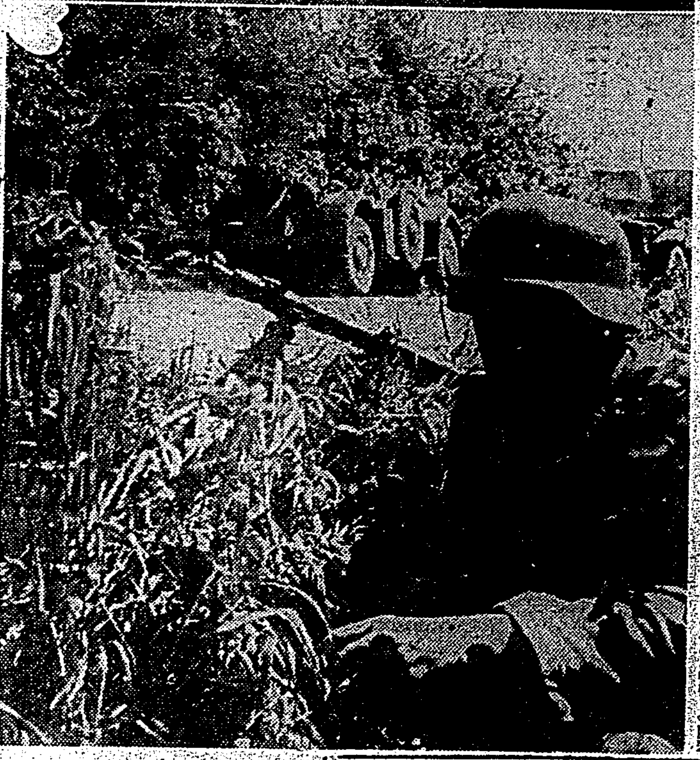

寫眞說明 (上)英兵が火をつけて逃げた石油タンクの消火に努めてゐるドイツ兵 (下)巴里まであと一日と獨機關銃隊ひと息 中西本社特派員撮

ダンダンは風の妙藥 發賣元 臺北 信生堂藥舖 代理店 東京市小石川區 大木合名會社 大阪市 同支店

ハシレ サンリンシャ グリコヤサンマデ

銘酒 忠勇 瀨若林釀 株式會社桑田商店

專門 肛門病科 花柳病科 泌尿生殖器科 ◉診療開始 保生醫院

藤井吳服店 貸衣裳部 御用命下さい…… 張物ゆのし器 定價九圓七十錢 自の魂 定價廿二圓より

本年秋冬最新流行 六大產地 變白生地大陳列會 白絹紅絹特價提供 夏物最後の大廉賣 特價品豐富 夏蒲團一枚 五、八〇 婦人服サービス 一枚 一、五〇 服地、タオル寢卷、紅梅織、蚊帳 純綿浴衣 大人 同 子供 （一階）

補綴科 レントゲン科 大原齒科醫院 電話 六八六二番

軍人會に竹腰の國防服

新荷着 精工舍製 腕卷時計 ¥16.50 臺北 臺日運動具部

大阪商船 東亞海運 日本郵船 近海郵船 大連汽船 辰馬汽船 出帆 [illegible]

歐洲大戰大特輯！ 獨英今後の大作戰 英本土の總攻擊近し！空中戰か大海戰か？ 大場彌平 世界の大轉換 杉森孝次郎 白蘭戰線從軍記 G・マツキ ソ聯は何を狙つてゐるか 馬場秀夫 電擊作戰の捕虜物語 加藤重雄 科學戰の威力を語る座談會 重慶政府宣傳部長 郭沫若に呼びかける 木村毅 新たなる地球 新たなる決意 松村秀逸 政界夜話 新黨と近衞公 橋本欣五郎訪問記 松原 電車乘客の種々相 吾輩の快記錄 虛弱者よ悲觀する勿れ 處世雜話 毎日を生かして樂しむ 父總一郎を語る 傳記小說 荒野の父・加藤完治 時代小說 去來 軍事小說 鳩 雄辯 八月號 擧國進軍の重戰車！ 感激の大呼物揃ひ！ 實話小說集 三大傑作 探險船龍睡丸 亡命露人カワリヨフ アラスカの救世主 天覽武道試合拜觀記 篠原特務機關員の最期 鐵道部隊の苦心を語る 井ヶ田喜一氏成功物語 式辭挨拶模範例 全國靑年誌上雄辯大會 名家隨筆集 私の雄辯修業時代 テーブル・スピーチの研究 藤原商相を圍んで各大學生が物を訊く會 定價七十錢 大日本雄辯會講談社

化膿性疾患に 中耳炎 扁桃腺炎 敗血症 創傷感染 丹毒、癤 疔 等 急性慢性淋疾に 淋疾性諸疾患 純正スルフアミン劑ルジール錠は連鎖狀球菌、葡萄狀球菌に對する化學療法劑なるを以て、その適應範圍は頗る廣汎にして……前記諸症に用ふれば病原菌に對して殺滅的に作用するを以て、高熱を下降し、疼痛を緩解し、非觀血的に治癒し得べし。 本劑は內服によりてよく優秀なる効果を擧げ、短時日にして分泌物並に淋菌を減少、消失せしめ、速かに自覺的苦痛を緩解せしむ 然も從來の……色素劑と異り非色素性なるを以て皮膚、粘膜並に尿を著色せず。 用量 一回二錠 一日三回服用 價格 10錠 100錠 ルジール錠 製造發賣元 武田長兵衞商店 40(1)873

時局下の我が經濟界（五）
基調とその動きに見る
金融界の新政治體制觀

（金融界態勢の整ひ）前述に於て筆者は我國の金融事情が、この三、四月頃から異常を來してゐることを指摘した。既ち預金の増勢が鈍化し、之に反して貸出し増が著しく目立つて來た。而も之は金融面の窮屈である、この

◇…金融硬調 のよつて來つた原因に關しては色々擧げられたのであるが、唯一つ關心を求めねばならぬことはインフレーション傾向下にあつて、預金増加を低下さす事情は[illegible]

◇…金融界の 先行きは どうか、[illegible]

◇…その所見 を聞いたのであつたが、その見る所は大體次の如くである

◇…その體制 [illegible]

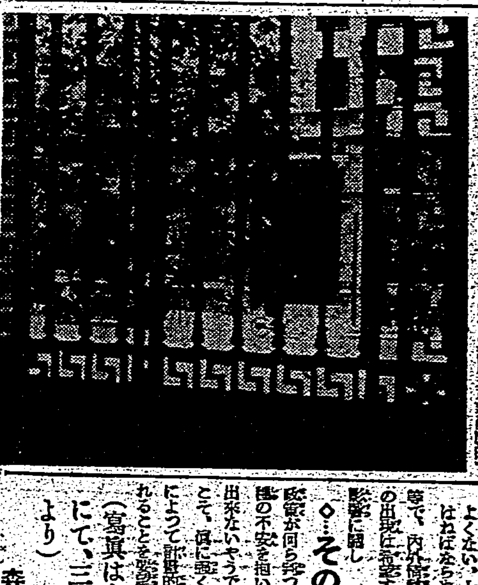

（寫眞は東京丸の内にて、三菱銀行の窓より）
森岡生

泰米を臺灣に入れ蓬萊米の増出を望む
泰國通商局長一行の所感

南支を經て本月十三日來臺した泰國通商局長パナナンダー氏と同國國立米穀會社長チャレンマカス氏とは南中部の視察を終へ十九日歸北、二十日蓬萊丸にて内地に向つたが、往訪の記者に對し兩氏は交々次の如く語つた因にパナナンダー氏は曾て事務に四年目チャレンマカス氏は初めてである

南部では屏東の糖業試驗所と鳳山の合同原料試驗所並に工場、製糖會社試驗場を視察し、それから烏山頭の嘉南大圳と新營、臺中の農事試驗場其他を見學大いに得るところがあつた。臺灣を主とし傍ら工業を視察したのであるが、臺灣の農業が思ひの外進んでゐること、殊に米と糖業の發達、中にも蓬萊米が普及してゐることには感歎を表しなければならない。泰國は農業國で米作が國家の大宗であり近年日本内地への米輸出は減少し臺灣への輸出も杜絶の狀態にあるも泰國では別に新販路を開いたので米作は衰微しないのみか寧ろ發達し昨年は四百萬噸（二千五百六十萬石）に達しその内半分、二百萬噸を海外へ輸出してゐる、國立米穀會社は資本金二千五百萬チカール（一チカールは我が邦貨の[illegible]九十五錢）で多數の精米工場を有し一日約二千噸を處理し二千噸の精米を配してゐる既ち一ケ月三萬噸、年三十六萬噸で、米の年產額に對し一割程度に當り、他は民營である、米輸出とのバーター制も考へられないではないが、金融からいふと日本への輸出米よりも日本からの輸入額の方が多いのでバーター制とまでは行かない、私共の所見を申せば臺灣では泰國から米を輸入しそれだけ蓬萊米を内地に多く移出すれば經濟的にも有利であり又日本内地の米穀需給に貢獻する所が多からうと思ふ

ある、工業はまだ大して見るべきものなく有つても多くは小規模のものであるが、機械類の輸入は殆ど多くなり日本からも頭入つて來る[illegible]

下期は九億圓
興銀の起債計畫

【東京特電】（十九日發）上期起債額は十億八千六百萬圓の發行を見たが下期起債計畫に就いては興銀當局では大體九億圓を目標として進むことに決定した。[illegible]

一期米の出廻買上
蓬萊累計百五十四萬袋

府米穀局の一期米買上は頗る順調な狀態を示して十九日現在で蓬萊一、三二二、九九〇袋、丸糯一、九四七袋、在來種二二一、三三六袋、計一、五四六、二五三袋に上つて居り二十日には新竹州米が竹南で二三〇袋（見込數量）の買上となつた。尚臺東線米は二十一日に臺東で三〇〇袋、臺北州米が二十四日新莊で四、〇〇〇袋の初買上豫定となつてゐるので之で花蓮港を除く全島各產米地の出廻る譯である

青果にも價格抑制
省令に對しバナナ生產費調査

九・一八停止令を尻目に生鮮食料品物價は獨り鰻上りの一途を辿り國民生活を脅威しつゞある現狀に鑑み内地では農林省初め商工、厚生、内務の關係省間にこれが對策を審議、去る十日先づ農林省令青果配給統制令を公布し青果の出荷、配給機構を整備し遂々その價格統制に乘出したが、本島より移出される青果物は年額二千八百万圓に達しその八割が移出物でバナナの如き實に二千万圓を占めてゐるので、内地の青果統制も勢ひバナナが一つの大きな對象とならざるを得ないものとして本島關係業者間には頗く憂慮されてゐたのであるが、督府當局に於ても擬ねてこれが對策を講じ低物價政策の國策線に副ふと共に一面本島產業の不振を招來せざる樣、バナナの生產費に就き調査研究の歩を進めてゐた處、十九日拓務省より近く關係各省間にバナナの價格對策に關し協議會が開催されるためバナナ生產費調査を提出すべく府殖產局農務課特產係では目下これが資料作製中であるが、これが報告提出に先立ち來る二十一日新公園内協和會館に於て青果會社初め同業組合聯合會に懇談會を招集の上、午前九時より本問題に就き種々協議を遂げることとなつた

棉皮から麻狀纖維
網絲、蚊帳、天幕、疊絲にも利用でき
本麻に劣らぬ品質

棉皮より麻狀纖維を採出することは夙く知られてゐるところであるが、その製法が完全でこれに依り採出された纖維は何れも粗惡の下級品たるに過ぎず、また普通の纖維の代用を期する時は纖維が軟弱脆化し實用にて[illegible]

あるが、東京市板橋區櫻町一〇ノ二五〇二、石倉淸之助氏は棉皮より良質な麻狀纖維を採出すべく多年これが完成を企圖し種々研究の結果、茲にこの目的を達成し特許となつた即ちトリエタノールアミン・クロール石灰及びロード油等の僅少なる藥品の補助により、棉皮纖維を精練しその天然に有する膠質類を損せず、且つ柔軟性と强力性を加へなほ必要に應じ之に更に[illegible]

[illegible]

東京灣汽船が日產傘下へ

【東京十九日發同盟】日產系汽船では伊豆大島に一大觀光地帶を設立のため東京と大島を結ぶ東京灣汽船の支配權を掌中に收めるべく交渉を進めてゐたがこの程東京灣汽船の株式總數八萬株の中四萬株を肩替りすることに決定、これが肩替り株式の價格は時價五十七圓程度を基礎としてこれに若干のプレミアムを附したもので肩替りの株は日產系統の各社に配分し各社が東京灣汽船の株主たることにより臣かんとするものである、東京灣汽船の重役は一應退陣し新社長には日產汽船の專務小田切壽治氏が就任する筈である

中旬貿易品目別

【東京二十日發同盟】大藏省發表七月中旬における重要品内地輸出入額（單位千圓）

△輸出　綿織物七、五八九、生絲二、一四九八、人絹織物四、〇六五、絹織物八、八五一、絹織物一、二四三、メリヤス製品一、四〇、毛織物一、三四九、陶磁器一、四四一、綿織物[illegible]

△輸入　[illegible]

全島商議理事會
次回は基隆で開催

【高雄電話】高雄商工會議所會議室において去る十八日より二日間に亙つて開催された第三回全島商工會議所理事會によつて第四回全島商工會議所理事會は基隆商工會議所と決定した

燐礦運搬と船腹對策

【高雄電話】[illegible]

内外商況（二十日）

外電（十九日發／二十日着）

[illegible]

東京市中コール
日銀帳尻

[illegible]

《北濱展望》

【大阪二十日發同盟】[illegible]

大阪短期跡氣配

[illegible]

島内現株相場

[illegible]

臺灣製靴工業
配給機構變更方を陳情

[illegible]

證券興業總會
一割配當可決

[illegible]

バナナの暴落
生產地では自失の態

【高雄電話】昨年のバナナ好景気に一驅千金を夢み高雄州下に於けるバナナ生產地が著増加したが天候不順に[illegible]

三菱增資新株
應募超過

【東京二十日發同盟】三菱社では[illegible]

[illegible]

慢性胃弱にネオネオギー
飲酒家・喫煙家に慢性胃弱が多い

胃の炎症を放置すると、胃潰瘍胃癌となり生命の危機をまねく

胃の炎症といふのは厄介なもので、初期には些したる兆候がなく、食後の胃痛、曖氣、胸やけ、頭重、便秘、食慾不振、胃部の不快感、膨滿感が自覺される頃には、既に胃の病變は相當進行してゐるのである。

かうした症状が現れてゐるのに胃の弱いぐらゐ大したこともあるまいと放つておいたり一時よかれの藥でその場を凌いでゐると、炎症は激しくなる、胃袋はダラリと弛む、胃壁も腸壁も荒る、たゞれる、疵ができる、出血する。そのうちに血を吐く胃潰瘍となるその次は怖ろしい癌だ。

胃癌の怖ろしさは云ふ迄もないが、この命取り病は四十歳以上になると十人のうち一人は發生するといはれ、また某大家も、胃癌で斃れた者の胃をしらべてみると、すべて胃炎の症状をもつものばかりであると發表してゐるから、胃炎は重症はもとより、輕症でも油斷がならない。殊に平常、酒、煙草を嗜む人は、胃に炎症を起してゐる場合が多いから

注意を要する。胃の炎症を徹底的に治す方法としてお勸めしたいのはネオネオギーなる藥物である

植物ホルモン藥ネオネオギーは、日本微生物研究所が、長い歷史と信用とにかけてお頒けしてゐる藥物で、胃腸病ならどの程度のものにも實によく效き、炎症を治し消化力を增大せしめるので、病弱な人や酒、煙草で胃腸を弱めた人も是を用ひるとスッカリ丈夫な軀になる。

服用すると胃痛、膨滿感そのほかの症狀がなくなり、次第に血色よく元氣も增してくることにハッキリ判るのは、舌苔が消え、口臭がなくなることで、みな、胃腸の病變が恢復した證據にほかならない。

購入の御注意

『正價』二百六十個入一圓五十錢、三百個[illegible]と九圓、粉狀も同價。藥店にあり。但し植物ホルモン劑はネオネオギーのみ故、必ず指名して購入あれ。直接送藥希望者のため代金引換便で急送の便を計る。到着したら藥價だけの支拂でよろし。
申込所は東京市小石川區[illegible]
日本微生物研究所
（NN3D-348）

DISEPTAL＝4-(4'-Aminobenzolsulfonamido)-benzolsulfondimethylamid…H₂N⬡SO₂NH⬡SO

急性・慢性 淋疾に
チセプタール錠
內服・衝擊療法劑（含有五・〇瓦）
價格低廉　廿錠・三・〇五★百錠・一五・〇〇★

194度の規格！
時代とも云ふべき時、化學療法劑沿還期は化學的要求に課らるべき旨を供たない。二基劑の規格は熔融點一九四度とする。之を常に保持するチセプタールこそ游理なき最高優良品と云ふべきであらう。

3日間の衝擊療法
にて淋菌其他病菌消退に至ると報告されて世紀の藥劑と話題賞されたる本劑の創成者ドマック博士の名と共にチセプタールの名聲は益々高い。

99.9%
中でも一九九・九度の最高純度を保有する（官立大病院の證明有り）チセプタールは何等の化學的分析證明なくして徒に市販されたる市販類似品とは異なり、品質効力相伴へる本邦唯一のものである。

2
基スルフォンアミド劑の偉力は、二基劑の短を補ひ淋疾・面疔・丹毒・婦人科疾患・中耳炎等の治療に新紀元をもたらし、之等の病原菌たる淋菌・葡萄狀球菌・連鎖狀球菌・大腸菌・軟性下疳菌等を短期に消滅せしむ。

適應症
淋疾（慢性・急性）膀胱炎・腎盂炎・丹毒・癰・軟性下疳・婦人病・感冒・扁桃腺炎・肺炎・中耳炎・齒槽膿漏・敗血症其他化膿性疾患等に

呈・臨床醫諸大家の治療文獻は中外新藥より御送呈
東京池袋　製造發賣元　中外新藥商會
代理店　東京・株式會社小西新兵衞商店　大阪・合名會社安原富三郎商店

最高規格品
二基スルフォンアミド劑
DISEPTAL＝4-(4'-Aminobenzolsulfonamido)-benzolsulfondimethylamid…H₂N⬡SO₂NH⬡S

牡丹崩れず (141)

竹田敏彦 作
岩田専太郎 畫

(禁上演)

湖畔の巨人(一)

くつきり晴れた五月の大空を區切つて、綿帽子を冠つた靈峰富士が、眼近く嶮しい姿をそそり立て繪のやうな青い湖面に、投げてゐる。

山麓の高地の湖畔の岡で、段々を登り上がつた櫻林の中から、のどかな小鳥の聲が洩れてゐた。

「今日も、上天氣だな……」

社の脇に建つた山莊風の、ささやかな建物の裏手が百坪ばかりの野菜畑になつてゐて、今しも、その裏口から畑の傍の井戸端へ出てきて、眩しげに空を仰いだのは、年の頃六十過ぎ、何處か侵しがたい威容を湛へた鼻下の半白髭を除けば、全くそこらの百姓爺と何の選ぶところのない野良姿の老爺だつた。

「けふは、一つ、胡瓜やトマトにニコチン水でもつけてやるかな……隨り日和が續いても、蟲がつく心配があるでな……」

老人が、家の中へ聲をかけると

「トマトも、大變いい色になつてまゐりましたわ……」

細君らしい五十過ぎの婦人が、エプロンがけでニコチン水の罐をもつて現はれた。

「靈峰富士を仰いで、自分の作つた、新鮮な野菜を食べて暮すなどは、日本人としては理想的の生活ぢや。はつはは」

老人は、笑ひながらニコチン水を受取つたが、

「食糧の自給自足といふことは、國家にとつても何よりの強みであると同時に、個人としても、これほど愉快なことはないよ……人の生活には何よりも重要な、土の貴さといふことを忘れた商工偏重の歐米的な富國主義では、ほんとうの強國は決して成立たない。歐洲列強なども、その點では、いざ戰爭といふ時に、必ず糧食の窮乏するに違ひないのだ。現に英國がしきりとバルカンに工作して、獨逸を牽制してゐるのも、一つには將來の獨國に、ルーマニヤのやうな豐富な穀物地を渡すまいとする意圖で、日本など今度の事變でも長期戰を覺悟すればするほど、食物の自給といふ大事を忘れては駄目だ……おやおや、また、百姓が飛んでもない理窟を並べて、肝腎な仕事がお留守になつてゐたわい はつはは」

老人は、朗かに笑つて、畑の中に身をかがめ、野菜の葉蔭を覗きながら、丹念にニコチン水をつけはじめたが、この老爺、その口をつく冗談の中にも、只の百姓とは思へない高い國家的な識見が窺はれてゐる。それも道理で、この老人こそは、ついこの春まで中支の戰線に、三軍を叱咤して歴史的大戰果を收めた陸軍大將大木康太郎その人であつた。

悠然と鋤く姿を、ボロ〳〵の百姓着につつましく包んで、昨日の榮華を忘れたかのやう。ここ富士山麓河口湖畔の山莊に隱れて、夫人と共に晴耕雨讀の明け暮れを樂しんでゐるのであつた。

「まあ、茄子もこんなに色づきましたわ」

傍の茄子畑に如露の水をやつてゐた老夫人は、これも、姉樣冠りの手拭の下から、氣品に充ちた笑顔をほころばせて、につこり夫君を瞻見た。

靜かな微風が湖面を渡つて、富士の影がかすかな小波に揺れた。その時——

「ごめんくださいませ……」

玄關の方で、誰か客の訪れた聲がした。

印度支那の五人種
繰り返す民族血闘の跡

人類學者が人類の發生は大河の流域である、と喝破したのは眞理であらう、今注視の的となつてる印度支那も西藏高原から源流を發するといはれる、彼のメーコン河を中心に一千六百餘里の流域に沿つて、佛印地を含めた日本の數倍よりも廣い印度支那に於て石器時代初期から各種の民族が興亡を繰かへして來たのであつて、其跡を辿つて見るのも、却々興味深きものがある——

× ×

印度支那の原始人についてはネグリート族やパプア族の頭蓋骨を發掘して、色々其論が研究されてゐるが、ここでは石器時代以後の各民族について展望して見よう

現在此地に居る民族の者は新石器時代の末期から此印度支那半島に徐々として侵入して來たと考へられる蒙古系民族である、此蒙古系民族の中にも時期により樣々な種族の侵入南下があり、一口に印度支那民族といつても之を一がいに總括していひ現はすには餘りに複雜をきはめてゐる

× ×

此入りこんでゐる印度支那民族を大まかに分けると左の五人種に分れる

(1)オーストロアジア族(カンボヂヤ人外四民族混合)
(2)安南人(オーストロアジアとタイ族混合)
(3)タイ族(ラオス外四民族混合)
(4)チベット・ビルマ族(ビルマ人チン人二民族混合)
(5)オーストロネシア人(マレー人外二種族)

オーストロアジア族(歐洲人に似た容貌)印度中部に住むムンダ族や、マレイ半島の山地に棲むセマン・サカイ族と系統づけられてゐるもので、此オーストロアジア族は近世に北からタイ族が蒙古や支那民族の壓力で南下して來る前、又チベット・ビルマ族が大發展をなす前、メーコン、メナム、イラワデイの諸河の流域を占領したものであり、幾多華やかな王國を建設してゐる

× ×

オーストロアジア族發展の後に大發展をしたのはタイ族であり、これは、かの紅河流域から安南北部平野、また近代にはメーコン下流域に擴がつた安南民族もこのタイを根幹とし、それにオーストロアジア族の混和したものだと推定されてゐる、イラワデイ河の流域にはタイ族に先んじてビルマ族が侵入した形跡があり、先住民たるオーストロアジア族は[illegible]く大半島を領じてゐたが、近世に於て終に之を滅してしまつた

× ×

オーストロネシア族(マラヨ・ポリネシア族)とオーストロアジア族とは親密な關係にあり、文化的には體質的にも類似してゐる點が多い、最近の學說によればオーストロアジア族とオーストロネシア族とは石器時代に印度支那半島に居住し、オーストロネシアはマレー半島から南洋中の島々に擴がつたのであるといはれてゐる、又一部海岸に出たものが、また大陸に反つて來たものがチャム族を形成しマレー半島に土着したといふ

× ×

オーストロアジア族の中、大きな文化遺跡を殘して居るものがカンボヂヤ人である、これは印度人と原住民との混血で文化高く初めフナンといふ國名でメーコン河の下流に榮えて居た、六世紀から八世紀にかけて勢威を振つてゐたがラオスから陸眞臘、水眞臘と分裂した、——カンボヂヤは八世紀後半にスマトラの三佛齊王國の征服を受けたが、九世紀初頭にまた獨立を回復し、以後アンコルの大建造物を殘した王朝がトンレ・サップ湖の北岸に榮え、その帝國の勢威は北の方雲南にまで達し、西はメナム河流域を越してマレー半島に及び、或はチャンパ及び安南を惱ました

× ×

十世紀から十五世紀にかけて安南人の發展は目ざましきものがあつた、東京から北安南にかけ發展してゐたのは安南人であり、紀前二世紀後の支那下に立つたが、支那官吏の搾取誅求を受け、不幸に陷つた、それで徴側姉妹の反亂、李賁の反亂等屢々反旗を翻へした末獨立したのは唐末の時代で、安南支配者黎氏の時宋軍が來攻したが、之を擊退した、而してこれら支配者は十三世紀の初頭に亡び李朝が代つて河內に君臨したが、十四世紀に於ては屢々蒙古の侵犯を受けよく防戰した、併し終に明に亡ぼされた、併し安南人は頭腦優れ敎育によつては前途があると見られてゐる

× ×

要するに印度支那の諸民族は大體以上のやうな歷史を辿つて發展したのであるが、將來如何に發展するものであらうか、即ちビルマ人は最近にも絶えず支配者英人と抗爭し、共獨立に努力してゐる、タイも新興國家として、東印各地方に雄飛してゐる華僑同胞を糾合して大タイ國の實現を企圖し、安南人も此國民の情勢に何時までも無關心をよそつては居ないであらう、種々なる點から印度支那の地は新しい息吹による動きが生れ出んとしてゐるやうに見える

科學寸話

☆…パレスチナ地方で[illegible]……三〇パーセント乃至五〇パーセントを目標とするやうになつた。

× ×

☆…ワシントン市內の公園にある瘠地を善化するために[illegible]、土地の改良その他の因子について研究が行はれてゐる。

× ×

☆…ニューヨークの萬國博に「防水の家」が出品されて大人氣、あらゆる備品にすべて防水加工がしてあり、近頃の發明といはれてゐる。

× ×

☆…マサチユーセットのウオーセスター美術館へイタリアのペドワからめづらしい甲が送られて來た。十五世紀(今から五百年前)のもので、當時の城の跡から發掘されたもの、石弓の矢に開けられた穴が四個ある。

× ×

☆…古代の遺跡が本物か贋物かをX線で鑑別するには一分間とかからない。

日華親善の記念碑建設

【廈門支局特信】廈門市政府成立を永久に記念し日華親善を象徵する爲同市中華路と民國路の中心路に廈門海軍司令部指導の下にして建設された廈門特別市政府成立記念碑除幕式は、市政府成立一周年記念日たる去る七月一日午前九時より、同碑前に於て日華官民有力者多數臨席の下に擧行された、先づ奏樂、一同國旗に敬禮し李市長の令孃李國華さんの手に依りスルスルと除幕され、續いて工事經過報告、李市長の式辭、來賓水戸興亞院長官、內田總領事の祝辭あつて目出度閉式した、同碑は臺灣總督府井手技師の設計、國田技師監督の下に本年一月起工總工費一萬四千元を投じて六月三十日竣工したもので高さ基石共三丈、全部透き通るやうな花崗岩を用ひ、彫琢の妙、規模の宏壯といふよりも所謂「一柱天をささげ宇宙威嚴し」といふ意義を取り、之に倣つて天下泰平を象徵したもので東亞新秩序の大業完遂と共に明朗廈門の建設を永久に顯現するであらう

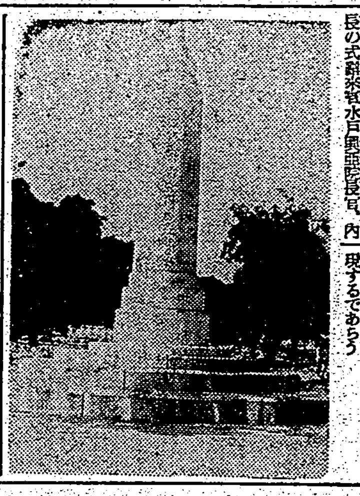

英軍からの捕虜

と云つても、捕虜のやうに前線におくられた黑人たちばかり(獨逸にて)

ラジオ

朝

【六・四〇】朝の挨拶、ラヂオ體操・今週の指導臺北第一中學校田島徹得

【七・〇〇】史蹟めぐり(東京・甲府・長野)(東京)神奈川縣小田原城趾…石野瑛(甲府)山梨縣武田氏館趾、新潟縣春日山趾…赤岡重樹(長野)長野縣上田城趾(信州上田城より中繼)…松野喜太郎

【七・二五】朝の音樂(レコード)國民歌謠國士(齋藤茂吉作詞、大木正夫作曲)…伊藤武雄、關種子 夜明けの歌(大木惇夫作詞 內田元作曲)防人の歌(富田碎花作詞弘田龍太郎作曲)…奧田良三、四郎子の賞(島崎藤村作詞、大中寅二作曲)牡丹の殼(蒲原有明作詞、大中寅二作曲)…東海林太郎、希望の乙女(大木惇夫作詞、須藤五郎作曲)こどもの報告(高村光太郎作詞、其作秘吉作曲)…關種子

【八・一〇】國際カレンダー(臺北)洋蘭の原產地に就て…加藤浩

【八・四五】家庭料理獻立(臺北)(臺北第二高等女學校佐藤俊文子案)一、揚うどん野菜あんかけ 二、たたき牛蒡 三、さつまいもプデイング(臺南のみ)(臺南長榮高等女學校家事科案)

【九・二五】內臺定期船高千穗丸並に丹後丸基隆入港時刻及接續列車時刻のお知らせ…鐵道部運輸課發表

【九・三〇】子供の時間(東京)お伽劇桃太郎(與田準一作)…東京子供唱歌隊、日本放送合唱團、伴奏東京放送管絃樂團、指揮平岡照章

【一〇・〇〇】週間を顧みて(錄音)(東京)

【一〇・二〇】全國中等學校野球大會地方豫選實況(臺北)(臺北圓山球場より中繼)

【一〇・四〇】修養道場めぐり(京都)(京都市妙心寺より中繼)(野球中繼ある場合は取止め)中堅商店員夏期道場

【一一・二〇】名曲鑑賞(レコード)(野球中繼ある場合は取止め)ヴアイオリンと管絃樂ヴアイオリン協奏曲ホ短調作品六四…ヨーゼフ・シゲテイ、倫敦フイルハーモニー管絃樂團、指揮トーマス・ビーチヤム

【一一・五〇】海外經濟市況(東京)

晝

【一一・五九】正午の時報(東京)內臺定期船高千穗丸並に丹後丸基隆入港時刻及接續列車時刻のお知らせ…鐵道部運輸課發表、公示並告知事項、局報、午後の放送番組發表

【〇・〇五】サキソフオン獨奏(大阪)(野球中繼ある場合は取止め)一、[illegible](ウイーデフト作曲)二、愛のかなしみ(クライスラー作曲)三、ブルウベルス・オブ・スコットランドを主題とする幻想曲(ホール・ド・ヴイル作曲)四、サクソフオン狂詩曲(コーツ作曲)五、ゴリウオーグのケーキウオーク(ドビユツシー作曲)…アダム・エヴアンス(?)

【〇・二〇】ニュース

【一・〇〇】謠曲の午後(東京)(野球中繼ある場合は取止め)一、姉川 二、[illegible] 三、[illegible]

【一・四〇】ニュース

【二・五九】管絃樂(東京)(野球中繼ある場合は取止め)一、歌劇「リエンチ」序曲(ワーグナー作曲)二、歌劇「ローエングリン」より(ワーグナー作曲、林[illegible]編曲)第三幕への前奏曲と結婚の合唱 三、樂劇「ワルキューレ」(ワーグナー作曲)ワルキューレの騎行…日本放送合唱團、指揮日本放送交響樂團、マンフレッド・グルリツト

【六・〇〇】子供の時間(大阪)戰線物語(子供のテキスト二十六頁)水筒リレー…山北消次

【六・二五】日本文化講座(東京)我國交通の發達と文化傳播…商學博士島田孝一

夜

【七・〇〇】子供の時間(臺北)JFAK子供新聞…根津アナウンサー

【七・二〇】錄音リポート(第二十六輯)(東京)

【七・四〇】傷痍將士慰問の夕(東京)(横須賀海軍病院より中繼)一、講談、淵村才八郎…大島伯鶴 二、漫才浪曲メモ…前田勝之助、隆の家百々龍 三、浪花節春日局(田中倉三作)…京山華千代 四、歌謠曲(イ)新小唄「新あんこ節」(佐伯孝夫作詞中山晋平作曲)飯田信夫編曲(ロ)水兵さん節 (ハ)若鷲の信號旗(長田幹彦作詞、三宅幹夫作曲)(ニ)串本節 (ホ)櫻おけさ(若杉雄三郎作詞、中山晋平作曲、山田榮一編曲)小唄勝太郎、三味線扇子、同時枝、伴奏東京放送管絃樂團、指揮山田榮一

【九・〇〇】詩吟(東京)一、[illegible](乃木希典作)二、舟由良港に至る(吉村寅太郎作)三、家兄に寄せて志を言ふ(服部武夫作)四、亂後客中の作(南摩綱紀作)…宮川鮮枝、佐々木臣吉

【九・一〇】民謠めぐり(東京)

【九・四〇】時報(東京)

【九・四一】箏曲(臺北)一、松影 檢校、天岡檢校作曲、篠の川…箏栃原高城、三枝婆華城、市森寶城 二、吉澤檢校作曲 千鳥の曲…箏本手森華城、箏替手栃原高城

【六・二五】東京より 日本文化講座

商學博士 島田孝一

◇我國交通の發達と文化傳播

文化の進展と交通機關の發達との間には、不可分なる關係が存在することは敢て贅言を要せざる處である。優秀なる交通機關は私共の文化生活に對して全く缺くことの出來ない重要なる役目を演ずるものであります。古今東西に亙り人類は自己が有する知識と經驗との全部を傾注して交通機關の發達に努力したのであつてかくすることによつて人類の生活の向上と文化の傳播の促進とが圖られた程度は決して尠くなかつたのであり將來に於ても亦必ずさうであると確信する。私は先ず社會に於て如何なる原因から交通現象が發生せられるか檢討を加へこれに應ずる交通機關と[illegible]との發展を涉へて見たい

虚弱者と食慾

病弱虚弱者の多くは必ず胃腸が弱い。胃腸が弱ければ食慾も出ない。……人蔘エキス……内用……

官製 人蔘エキス

蔘精

全國藥店ニアリマス

京城・三井物產內 朝鮮元賣捌株式會社 朝鮮總督府專賣局製造

腦

貝藥五拾錢分と強腦實驗錄を無代進呈

顧成閣

H・S・ O・S・
テーパードリル
ストレートドリル
マイクロメーター
ハンドボール
各種カツター
鐵工用鑢

各種機械工具 在庫豐富

大阪市旭區赤川町 三光商會

靴の壽命はミルクでのびる

革のヒビ止めに ミルク靴クリーム

大阪・東京 吉田智石鹸株式會社製

岩里 別府淋藥

氣分一新!

強力ペツプリン錠

本舗 岩里天然堂 別府市

世界一の別府溫泉 温泉を含む 別府皮膚藥 全國藥店にあり

虫下し マクニン錠

馬をも斃す猛毒!

恐るべき猛毒を持つた蛔虫があなたの体內に居て知らない間に危害を及ぼしてゐます。その初期の症狀は

學童では…發育が遲れ思考力や記憶力が衰へ成績が悪く元氣がなくなる

工場では……倦怠頭痛のため作業能率が低下し、注意力が散漫となる結果不意の傷害が起り易い

家庭では……始終氣分がいらいらして、いさかひが絶えない

恐ろしい蛔虫は風と共に來る

蛔虫は普通生野菜、漬物、生水等と共に体內に入りますが、最近では蛔虫卵が風によつて塵埃と共に口鼻より吸收されて、感染する事が判りましたので食物に注意するだけでは安心出來なくなりました。

一見新鮮さうに見える野菜類にも實は無數の蛔虫卵が附着してゐて之が体內に入つて生長し、榮養分を橫取りし貧血衰弱の因をなす

市販野菜の蛔虫卵檢出率
白菜 八〇・〇%
大根葉 六六・六%
菊菜 七二・七%
ホーレン草 七八・五%
(蛔虫卵は自然のまゝで四週間生きてゐる)

蛔虫を防ぐには

一、月に一度は必ずマクニンで驅除する事
二、手口鼻をきれいに洗ふ事
三、生水を飲まぬ事
四、野菜は熱湯又はカルキにより消毒して食べる事

マクニンは樂に服用出來て蛔虫に直接作用し、排虫感が爽快で、下劑を要せず、中毒や胃腸障害の全然ない理想的驅除劑です。

錠劑・糖衣錠・ゼリ 冊子「恐ろしい蛔虫」無代進呈

株式會社藤澤友吉商店

大阪市東區道修町・東京市日本橋區本町 京城府西小門町・奉天市大和區加茂町

M2

清風に薫る健康美

色黑脂ら顔を解消

入浴、洗顔のあとは忘れずウテナバニシングを! サラリと爽かにお肌にとけて強力な美肌作用で皮脂の分泌を調節しどんな色黑や脂ら顔でもスッキリと解消してニキビ、ソバカスを防ぎ、美しく垢ぬけた新鮮な若肌をやしなひます

日ヤケ・潮ヤケを防ぐ

化學的な美肌作用とこのクリーム獨特の保護作用があるため、外出前にちよつとお手入れして下されば完全に日ヤケや肌アレを防ぎお肌をいつも健康に保ちます……

お化粧下にも快適

お化粧下としても最も理想的なクリームです。お肌を爽かにひきしめますから白粉が美しくツイて永保ちし化粧崩れを防ぎます。

純質無脂肪性 國產最高品

ウテナ化粧料 ウテナ化粧品本舗 久保政吉商店

ウテナ バニシング クリーム

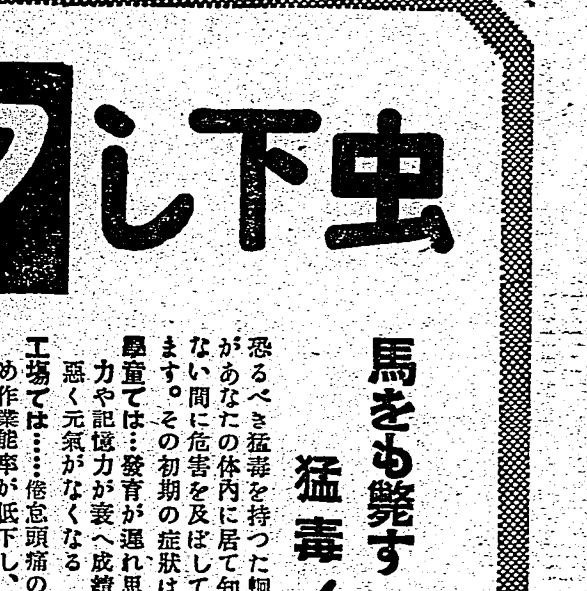

四百戶の新店舖街

二階建、經費二百萬圓の大事業　嘉義市の一市議が提唱

夏枯れの市況に活

【嘉義電話】嘉義市に於ける店舖不足の緩和と市況繁榮に寄與を期し四百戶の新店舖街建設の計畫現はる——嘉義市內の店舖は住宅難と同樣現在一戶の空家もなく折角他所から事業を計畫して嘉義で一旗揚げんと意氣込んで來る人も店舖難の爲めに空しく斷念せねばならぬ實情であつて之は直に市の繁榮にも至大の影響があるので速に打開は全市民の切望する處であるが嘉義市會議員のある氏はこの難關解決と市況過迫の爲め總經費二百萬圓を以て新様式店舖四百戶建設の私案を作製し過日の六日會に提出し注目を惹いてゐるが同氏の案に依れば店舖の構造は木造、樓瓦の二階建てとして四百戶を建設する新店舖街を建設し之に要する總經費二百萬圓は市內三信組及び銀行の低利資金融通によれば實現に十分の自信がある と意氣込んでゐるが右計畫は沈滯の極に達した市況に活を與へるものとして關係者の關心が集まつてゐる

竹東街協議會

【竹東電話】新竹州竹東郡竹東街では十五年度戶税決定及十四年度決算報告の爲め去る十八日午前十時より竹東公會堂に於て熊谷郡守、野口……

知事、油田視察

【嘉義電話】一番ケ瀨知事は二十日午前十時十六分嘉義列車にて來嘉し竹中嘉義郡守の案內で同郡下中埔庄凍子脚の油田試掘工事狀況を視察した

……長以下關係者臨席の下第十二回の協議會を開催したが、各員共に非常時局に認識して議事をすらすらと進めた結果正午終了した

接護會支部發會式

きのふ臺中州で擧行

【臺中電話】軍人援護會臺中州支部發會式は二十日午前十時から教化會館において擧行、各市尹、郡守を始め同會役員三十餘名出席、遙拜、默禱に次いで勅語奉讀、山岸內務部長の式辭、奧田支部長の式辭、森岡本部長代理牧大佐の告辭、來賓大島法院長、本山文平氏等の祝辭あつて同十一時閉式した

援護會打合せ

【臺南電話】軍事援護會臺南市分會では二十日午前十一時より市尹公室に委員打合會を開き聯隊委員長始め幹事、委員九名出席、市內應召家族中特に事情ある者の救濟方法につき打合を遂げた

新高、竹山簡閱點呼

美談を生んで嚴肅に

臺中州下新高、竹山兩郡下本年度簡閱點呼は十九日午前七時半より集集公學校校庭に於て牛島軍司令官臨場の下に嚴粛裡に執行官森永大佐、臺中より白仁地方課長、二瓶聯合會長、水野新高、明知竹山兩郡守、杉本新高分會長、山下御協、船田集集街長、陳鹿池庄長、防衞團、壯丁團、國防婦人團、小公學校兒童其他官民多數參列の上嚴粛に執行され、午後一時無事終了した、臺南陸軍病院勤務櫻井伍長は訓練中在臺南の父君危篤の報に接したるも殘留して訓練を受け遂に死去の通知ありたるも尚訓練を受けたのは在鄕軍人の模範なりと執行官より特に賞揚された

植物の研究のため隊長鈴木能氏一行六名は十八日來……日午前七時四十分竹林驛發森林鐵道で入山した

臺中鄕軍野營演習

簡閱點呼を前に鍛錬

【臺中電話】事變三周年記念日を期し臺中第一分會では軍人精神の鍛錬並に軍事能力の增進を圖るため來る二十七日より三十一日迄市近郊に於て野營演習を行ふ事となつたが演習中は體操、武技等の外夜間演習、鉢巻山行軍等を行ふ豫定である……日午後六時より臺南神社外苑參集所にて壯行大會を實施するが、當夜は武德殿……時半、鈴鹿等で露……高雄に向ふ豫定

敵性を排擊

廿二日嘉義市民大會

【嘉義電話】嘉義時局同志會主催に依る世界新情勢の再認識と東亞安定確保並に第三國敵性排擊の市民大會は二十二日午後七時半より公會堂に於て開催されるが、當夜の講演會には十餘名の辯士が壇上に立ち壯々たる論陣を張つて愛國の雄叫びを爲す豫定である

軍司令官北上

【臺中電話】臺中州下各地を視察中の牛島軍司令官は二十日午後四時二十七分臺中驛發主なる官民の見送りを受け歸北した

長官夫人來南　陸軍病院慰問に

【臺南電話】森岡長官夫人は愛婦本部長……は二十三日午後三時十九分下り列車で來南するが當日は陸軍病院に白衣の勇士を慰問し東屋に一泊翌二十四日朝八時十三分下り列車で高雄に向ふ豫定

賣價を明示し　商店街朗化

經濟當局總動員で指導

【臺中電話】臺中署では過般一部改正を見た暴利行爲取締規則を一般業者に周知徹底せしめる爲め既に十五日より二十四日迄十日間市內各業店主を集め三高經濟主任指揮の下に講演會を開催し一面經濟警察を動員して各商店に臨み實地指導を行ひ從來の如き曖昧たる價格の表示を一新して五種目の新價格を明確に掲示することに統一した、之に依つて業者の暴取引を適正に導き商品の價格を得せしめ一般消費者には價格に對する安心感を與へ又取締上に於ては暴利取引等の弊害を防止し得ることとなつた

醜い本島葬儀

嘉義方委改善案明示

【嘉義電話】嘉義市方面委員では……中の一に數へられてゐるのは本島人の葬儀であり實に累なる……く其の行事の如き時代錯誤の如きは徒らに形式に走り而も不經濟極まるものにして現代文化に背反し社會福利の增進を阻害する所尠くないので可及的速かに葬儀に對する從來の迷信なる觀念を是正し左記事項に依つて葬儀を簡素化……ぐべくいよ〳〵積極的に市民に呼びかけ實踐的運動を展開し理想を出すこととなつた

一、臨終に於ける床移へ、死者に對する金銀紙の燒却、墓所の装飾及其他死者に於ける死亡者を屋內に入れさる等の習慣を廢止すること

二、幼兒の死體と雖も棺を厚くして鄭重に葬儀を行ふこと

三、殯葬を廢止し葬儀は迅かに執行すること

四、金銀紙、雜紙等を以てする弔祭を廢止し可成華麗なくせぬ……

五、……地衣を以て之れに代へること

六、葬儀は斗六……に依る樂隊の出陣式的の葬式を……葬儀は寺院又は……たる供物を廢止……止し自宅若くは寺院或は葬儀場……

七、……集會所等に於て執行すること

八、喪服の着用は可成近親者に止め其他の者は喪章を以て之れに代へること

九、可成土葬を廢止し大いに火葬を獎勵すること

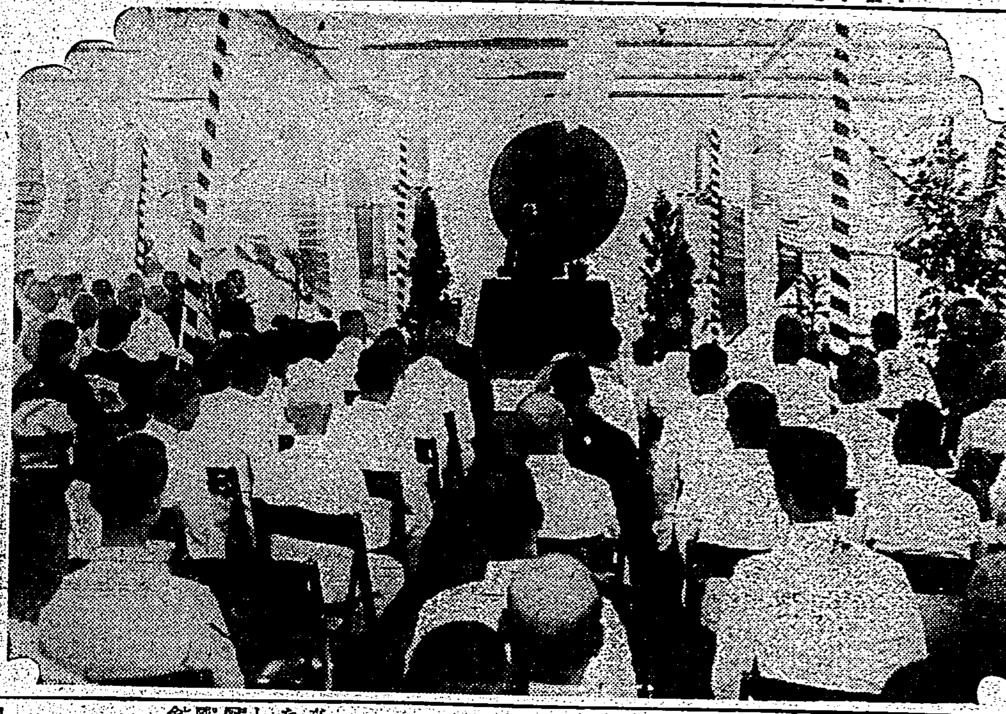

◇……憲兵分隊廳舍落成式【臺中電話】臺中憲兵分隊新築廳舍落成式は既報の如く十八日午前十一時より軍官民多數列席し盛大に擧行された(寫眞は式場)(臺灣軍司令部　三九號許可)

炎天下に猛訓練

玉里郡警官非常召集

【玉里電話】花蓮港廳玉里郡警察課では七月十八日日曜の炎熱裡に郡警察官の非常召集を行ひ大平社に登り訓練を實施し午後四時解散したが郡守以下署員出動であつた……經費として金三十圓を記念寄附した

修養團記念會

【臺南電話】財團法人修養團臺南州支部もこの七月で設立以來一周年を迎へるので同支部では二十三日……

消防組長異動

【斗六電話】斗六消防組では森本組長の榮轉に依り同組の機構を一新する爲め改革を斷行し雉岡組長、柳本副組長、高根小頭三氏が辭職、後任組長に小笠原俊之副組長に林湊三、小頭に新納金廣の三氏を推薦十六日附を以て任命された

暴利取締講話

【屛東電話】二十日午前十時から屛東公會堂に屛東署では……內各商店主を集め暴利取締改正法規の趣旨につき講話を爲し同十一時散會した

時局街民大會

二十二日馬公で開催

【馬公電話】時局同志會馬公支部では十九日午後一時から……國防各種團體參集して準備會を開き來る二十二日馬公公會堂において時局街民大會を開き宣言文決議文の議案をなし、終つて各種事項の時局講演を開く……

垂涎の纖維と藥草

花蓮港廳で採取を許可

花蓮港廳下三部落林地帶に於ける纖維並に藥草等の採取は副産物採取出願は本年一月以來百數十件の出願者あり總督府調査の爲め保留されてゐたが七月十六日附を以て其一部分に許可指令が發せられた、主たる纖維藥草としては苧麻、クズイモ、楮、ノブドウ等に就いて花蓮、鳳林、玉里の三郡單位に分け總數〇〇萬斤、之が據下料金は〇〇圓に上つてをり採取期限は昭和十六年三月三十一日限りであるが之等は禁地は除外せられてゐる

鄕軍に寄附

玉里街白井逸次氏は七月十八日同地鄕軍分會……

花蓮港神社境内に休憩所獻納

專賣品小賣人組で

【花蓮港電話】花蓮港專賣品小賣人組合では花蓮港神社境内に一般參拜者の爲め休憩所を獻納することとなり先般來工事中であつたが愈々竣工したので二十二日午後三時から神社境内に於て竣工式を擧行する

山岳部員一行入山

【臺北電話】同志社山岳部では本島に於ける高砂族の風俗及び高山植物の研究のため……

從軍記章交付

【臺南電話】臺南市では二十日午前十時より從軍記章交付式を擧行したが授與者は左の通り

洪清山、蔡迎、林水成、孫聖泉の諸氏

◇……大空に白雲走る……◇

暴風警報中の臺北近郊

マニラ丸に對抗し丹後丸が就航

愈よ廿六日初出帆

【高雄電話】高雄、神戶線のトップを切つた國際マニラ丸に對抗し郵船では純客船丹後丸を就航の如く就航することになつたが初航海は來る二十六日高雄出帆で今後毎月二回定期船として就航するが郵船の巨船の就航を見ることとなつた高雄港は益々賑ひを呈するとともにその重要性がクローズ・アップされるに至り高雄入港船では二十三日丹後丸の高雄入港を機會に午後三時より同船サロンで茶話會を催すことになつてゐる

煙草耕作者に許可證を交付

【臺中電話】臺中州大甲郡煙草耕作者許可證交付式は二十日午前十時煙草倉庫において組合員四百六十七名を臨時聚集、臺中專賣局支局長、郡守各關係者多數參列の下に除幕式の挨拶に次いで許可證交付、支局長の訓示上の注意、來賓林氏の祝辭、耕作組合長の挨拶、樋木技手より耕作者歷代の挨拶あつて正午閉式した

高雄地方豪雨

市內一萬戶に浸水騒ぎ

【高雄電話】二十日來豪雨の高雄地方に十九日夜來どうと降り續く雨の爲めに市内は洪水騒ぎとなつた、卽ち東部海上の低氣壓の影響によつて降りに降つた雨量は二十日午後一時二十分迄に二百ミリを突破、一時間中の最高雨量は二十日午前六時から七時迄の六十ミリで、一時間內の雨量としては昭和十三年七月の七十三ミリに次ぐものであつた、高雄市の繁華街の殆どを始め北野町、榮町、堀江町、前金、田町等に至つて約一萬戶に浸水し、鹽埕所在の本社前等の浸水甚だしく、室內浸水一尺に達し、事務所の机下相當に浸水する有樣で、一方幅三十米の大通りも濁流によるる泥流河水と雨水とが合流し恰も河川と化し、自動車も水中を走るといふ珍風景も見られた、附近の低地においては相當被害物に被害あるものと思はれるが、午後二時ごろには雨も上り減水した

第二公學校を竹南で新設

敷地は有志の寄附

【竹南電話】竹南郡竹南街では街民の增加に伴ひ兒童數も增加し街に第二公學校を新設すべく準備中であつたが第二公學校の建設を期す べく去る十八日街民有志と打合せを行ひ、愈々實現に邁進することとなつたが建設場所は同街安全山の麓なる大埔に定め敷地は有志の寄附で提供することとした

別れの映畫會

【臺中電話】新聞記者生活四十年の鈴木常良氏は今回臺灣新報社とも手を切り近く老躯を養ふ事業に携ける事になつたので新聞人相計り八月一日から三日間臺中樂館に於てアトラクション付映畫の會を催し同氏に贈ゆる事とした

彰化稅務出張所

八月二日に開廳式

【彰化電話】彰化稅務出張所開廳式は二十日……の新築工事中の新築も愈々七月二十八日までに完成するので出張所廳も……八月二日に開廳式と同時に稅務出張所關係者を招待し官民合同の祝賀宴を開催すると

庄長送迎會

【北斗電話】臺中州北斗郡田尾庄では新任庄長林……の更迭を行つたので同庄各庄民、保正有志會合の下に二十一日正午新任庄長を招待し庄長……に感謝の……

北斗郡警官異動

【北斗電話】臺中州北斗郡警察課では去る十九日附を以て左の如き異動を行つた

……

貯蓄打合會

【臺中電話】臺中州では二十日午前九時半から臺中信用組合樓上に各市郡勸業主任……

ラヂオ體操

嘉義市で四會場選定

【嘉義電話】嘉義市では來る八月一日より實施される全島ラヂオ體操の會に呼應して體位向上の國策に沿ひ一般市民の體位向上を企圖すべく市前廣場、公會堂前……、市役所前廣場の四ケ所を會場として全市民總出でラヂオ體操を實施する事になつた

南投街協議會

臺中州南投郡南投街第三十三回協議會は去る十九日午前十時より南投街役場議事室に於て宮部郡守臨席、會員十八名出席の下に開催

一、報告事項

第一號昭和十四年度南投街歲入歲出決算の件

二、諮問事項

第一號昭和十五年度南投街特別稅戶稅賦課率の件

第二號特別稅戶稅條例中改正の件

第三號昭和十五年度歲入歲出追加豫算の件

第四號不動產處分の件

を異議なく可決し、隊席官宮部郡守の訓辭あり、同十一時半散會したが、……林添氏は臨時として同街包括、牛運崛方面の水田は甘藷作に不適當なるを土質を有する爲め甘藷代作は相當なる技術的施設を要望する旨、尚交通施設に關し竹南招聘たりし同街は竹山、新高、能高各郡の中部地にして中南線の如き臺中市へ行くのに汽車で二時間、輕鐵車で一時廿分以上を要する現狀では時代遅れも甚だしいものとし新高築港を椅として交通機關の進歩發達を圖ることは同街の死活問題ではないかと述べ、續いて新美氏は本日各員の手當を郡長に一任し國防獻金又は慰兵金に獻金方希望すると述べ全員の贊意を求めたところ拍手裡に全員贊成し決定を見た

臺南水揚高

五月に入つて臺南運河の出漁船は前月より十八隻、入港回數も五十七回の大減少を見せたが水揚高は十四萬五千八百圓と二千餘圓の增收であり前年同月から見ると船數入港回數、水揚高は何れも大きな增加を見せた、マグロ、マカヂキ、カツオ、バレン、フカ、エビ等が主なる漁獲物で此等り平均魚價は三十四圓五厘で前月より十八圓三厘の安値であつた、一方東石港は相變らずの不漁で船數、入港回數共減少、水揚高は十萬圓の減と鮮魚價も平均魚價り四十二圓五厘で前月より八圓の高値であつた

街庄長會議

廿六日竹南で

【竹南電話】竹南郡では本年最初にして六日郡役所會議室に於て本年度最初の郡下街庄長會議を開催し……

牛乳を大增產

八月中に新牧場落成

【臺南電話】臺灣畜産興業會社では……下の牛乳不足に鑑み新營郡大內庄大……に新牧場を新設中であるが、同牧場は八月末に完成の豫定で完成後は山脇、雲林牧場の牛を全部同牧場に移し、更に內地よりホルスタイン種牛五十頭を移入して一日約五石の牛乳を搾り出す計畫で牛乳の需給を緩和……

警察官小異動

【高雄電話】高雄州では十八日附を以て左の如き小異動を行つた

高雄州警部補(岡山郡)　中谷茂代吉

屛東警司法係主任を命す

高雄州警部補(東港郡)　田浦……

岡山郡司法係主任を命す

高雄州警部補(東港郡)　野田……

同司法係主任を命す

九皐會例會

【臺中電話】三十年の歷史を有する臺中市官民有志の親睦團體九皐會では十九日午後七時から張園にて開催したが新入會員百六十回の例會を催した……

暴利取締座談會

【竹東電話】新竹州竹東郡警察課では暴利行爲の根絶を期する爲め去る十八日午前十時より郡下各庄業者の組合長を竹東俱樂部に招致して宮內經濟主任以下經濟各巡查……の下に座談會を開催、暴利取締令物價取締及價格統制に關して詳細說明を加へ種々意見の交換等あつて正午に終了した

臺中砂糖卸商組創立準備打合會

【臺中電話】近く本島においても砂糖の切符制が實施されるがその準備として臺中州では之が實施を期すべく二十日午後二時より臺中信用組合樓上において州永木經濟課長、警察より田代、山口兩經濟係、州下砂糖卸商業者五十名その他關係者多數出席の下に切符制施行に伴ふ臺中州砂糖卸商組合創立準備打合せ會を開催した

警察療養所上棟式

廿二日大湖で

【大湖電話】新竹州大湖郡大湖庄大湖に於て兼て工事中の新竹州警察療養所は此程工事も進捗し二十二日午後三時より同所現場において上棟式を擧行すると

桃園郡だより

【桃園電話】桃園郡下の近況二三つ

その一　郡下の土地問題を一掃とする桃園水利組合では國策の線に沿ひ愈々十九日には午後一時より公會堂に於て會員郡守外關係者總會を開き地方有志の會議の下に先般會長人事の實現を……出張所長、鶴谷郡守……無事に終了した

……二十一日……

その二　今日に迄總力合併させ……た桃園郡方面に存立して居る……

その三　來る二十五日から十五日間東京會館にて……

砂糖を盜む

【……電話】……

嘉なかだち

旅客送迎人入用

風呂番入用

小店員入用

庭掃除人入用

料理人入用

內地人の送迎人至急入用

小店員入用

被雇入用

藥劑士募集

仲居四五名至急入用

求事務員

女事務員募集

女事務員

俱樂部勤務者

女給

幼兒預け度

乘馬用長靴

白雲莊

賣家

賣家

電話商品券高價買入

樂しい洗濯

スフ入絹を生地を傷めず洗へる功績と共に、洗濯を樂しい仕事にした功績も讃へて下さい

純正新洗劑　モノゲン

代理店　株式會社　第一工業製藥株式會社

好評の小粒ノルモザン　服みよい

迷ひは迂路だ　胃病にはノルモザン

胃酸過多・胸やけ・胃痛に

武田長兵衞商店

迅速な事務處理に活用を

セーラー萬年筆

2600年型　¥3.00

セーラー　ダイヤインキ　¥.10 .20

香り涼しい!

金鶴香水

丹頂化粧品本舖

犬猫牛馬

害虫驅除にイマヅ蚤取粉

ノミ、シラミ、ダニ等の害虫……などイマヅ蚤取粉を虫の居る所に撒いて、よくすり込んで置くとわけなく全部驅除できる。費用も一回で濟む。

イマヅ蚤取粉は動物が喰べても害でないが害虫には猛烈ガスの爲に斃れる……

山を想ふ

村田義清

私の郷里は山梨縣も北寄りの山深い高原で、人家もまばらに點綴してゐるうらさびしい山村である。遙か北には八ケ嶽が聳えそゝてゐ、西側には、駒ケ嶽、白根山、赤石山などいづれも三千米の高山をはじめ南アルプス連峰の山々が眼前に累々と連つて連らなり、南には永へに雪をいただく富士の秀峰がくつきりと仰がれ、そして東側には、私の村の地續から近く二、三ケ村に跨るにすぎないが少さいながらも死火山の茅ケ嶽が村のうへに掩ひかぶさるやうにして、高原の中央にどつしりと坐つてゐる。

高原の村からは眺望が非常によく、この附近一帶は中央山岳國立公園の指定地域で、紅葉の名所、昇仙峽から程遠からぬところである。

このやうな山村に大自然に抱かれるやうにして育くまれて來た私は、山に對する限りない執着が、血肉のうちに浸透されてゐて拔き去ることのできない山戀は、今もつて郷愁のやうな——心の故里への郷愁を郷里の山々に感じてゐる。それは、上田敏の『山の彼方へ』のそれではなく、神秘的な山の美への、山の靈感への憧憬である。

十四、五歳の少年の頃であつたと思ふ。宇野浩二のものだつたか"山戀"を讀んで無性に戀しくなつた私は、その本を懐にして人家を離れたひつそりとした高原の芒の中に寢ころんで、無中に何べんとなく讀み耽つたのを今も覺えてゐる。桔梗の紫の花が、風に搖れ光り月かげに淡く泣く白い穗が搖れる頃まで……こんな日が何日となく續いた少年の頃が、忘れられない山戀の追憶のうちに蘇つてくる。

私は、草原を獨りで歩むのが好きだつた。小說本か詩集を讀むともなしに手にして、木陰に寢そべつては雲を眺め、四方の山に魅せられてゐた。

そんな時、私の眼に映るのはこの高原を一隔ち、私の村から昇仙峽に通じる野道の側に佇む石造りの觀音像である。道と云つても通行人も稀な山中のこと、路に草が踏みしだかれて、それとやつと判明する位のものであつた。それをこの觀音像が何丁おきかに立ち並んでゐて、道しるべの役目をしてゐるのである。あの觀音像の配置が一番から初まつて、その觀音像は昇仙峽まで四里の山道を、ずうと連らなつてゐるのである。ある水清き泉の許には千手觀音がおはし、そしてあのふかい霧の中には慈顔に笑を湛へた觀音が旅人の安泰を守つてくれてゐ、この先の中には荒々しい馬に跨がつた三面の觀音が、手を悲しくかまへてゐたりしてゐた。

お山には猿があると、村の老者はよく話つてくれた。

猿——それは山の美である。

『——富士さんから見えの家からは美人は生れない。たとへ生まれたとしても、だん〳〵醜く變つてゆく——』と老者は話してくれてから『富士さんの猿が女の美しさを奪つてしまふのだよ』

人の美を奪つていや美しくしたる美容の猿——なんどとなくこの話を語り聞かされた少年の私は、山に對して畏怖を抱くやうになつてくるのだつた。

お山には、お山の神がゐるとも聞いた。

私の地方では秋になると、落ち葉を堆肥にするために木の葉掻きをする。十一月になつて何日だつたか日は忘れたが『お山の神さま』のお祭りをしてから、村中一際に山開きをするのがこの地方の慣習であつた。

Yと云ふ男があつた。大變慾の深い奴で、山開きをする前のふんだんに積つた木の葉を盜にぬすんで歸いてゐたのだつた。しかし間もなくして發見された。ある家族からYは讓となつて發見された。『お山の神さま』が怒つたのだ——と。

こんな實話もあつた。正吉と云ふ大變上手な狩人がゐた。鐵砲が上手なうへ大膽力自慢であつた。ある時は深山にわけ入つて大熊と組打をして射止めて來たこともあつた。

正吉は妹と二人で親のかたはら百姓をしてつゝましく生活してゐた。その妹は一月ばかり前に、隣村の家へ縁先から故あつて戻されて來た臨月に近い身重な身であつた。

その頃、村の大家に精神病者ができた。巫祝には猿の靈魂がよく效くと村の老者が話つた。大家の主人は早速、自家の小作人である正吉の所にいつて、猿を射止めて來るやうに命じた。正吉は、二、三日分の食糧を用意して山に入つた。猿などは容易にゐないのである。一日たち二日たつても發見出來なかつた。疲れはてて岩根に休んでゐる時、はからずも彼は猿を見つけた。彼は狂喜して、銃を向けると、くだらん猿は眼を押へて彼に向つて手を合せ、人の哀願する格好を示したのであつた。見ると猿は身重な樣子であつた。瞬間、正吉は妹のことが思はれて心がにぶつたが、この場合の彼は、酷薄な地主のことが思はれたのだ。家に歸つた彼を出迎へた妹は、その猿を一目見るや、『あツ猿や』と絶叫して昏倒と猿の屍に抱きついた。

彼女には縁家に嫁して來た、婉い男の子があつたのだが——發狂した正吉の妹は二、三日して狂死してしまつた。

それから間もなく、正吉の姿が村から消えた。

村人たちは正吉を求めてお山を尋ね歩いた。そして正吉をある高い崖下から發見したのであつた。冷くなつた彼の腕には妹の遺髮が確く抱かれてゐた。

高原の村から西を望めば、南アルプスの連峰のうちの地藏ケ嶽と鳳凰山がある。その頂上には地藏の形をした巨大な自然石がある。それにちなんでこの山の名前が生れたものだらうが、高原からも夕方などは紅い逆光にくつきりとこの自然石を見ることが出來る。

高原の村の人達は、この山に宗致的な信仰を持つてゐる。これらの人々は、毎年秋になると、丈の三尺位の大きさの石の地藏を彫んで、背中に六根清淨と墨太に書かれた白衣の修道衣で、石地藏を奉納するために地藏ケ嶽に登山してゆく。これらの人々の話によると奉納の石地藏を擔いでゆく者は斃れないで、身輕の若者が途中で斃れることの方が多いのだと云ふ。

一般の登山者さへ容易ならぬ二千五百米の峻嶮を思ふ時、それらの人々の信仰の深さと云ふより、何か神秘な山の靈氣を感じるのである。

山への憧憬、山の美しさを眞に知る者は、山に育まれた者のみが知る。山村には文化人が嘲笑するであらう元始的な古い精神や因襲があるだらう。しかしそれらの因襲なり元始的な行動なりが、多くは純朴な精神であり行動なのだ。

私は山を想ふ。心の故里の山を——

——筆者は臺灣文藝家協會員

午睡

高橋比呂美

明ルイ空ニハ金魚ガ泳ビ
蒼空へぶらさがる窓ノ向カフ
人ハ誘ヘレテ眠クナル
透明ナ夜ガ膝ヲサスリ
神話モ傳說モナイ午後三時
純白ナ午後ハ純白デ
ソレダケデ美シク樂シイノハ
永遠ニ滑ラカナ瞳ノ發光カ
アア　六月ハ日ノ光
光ノ雫ハ翔ブノ花
栗色ノ耳ニ觸レル夜蛩

ソレハ詩ヲ立ツマサナびつこり
ノ瑠璃デ
塔ヘラレヌ傷ガ輪ヲ描ク
虹ノヤウニ　森ノ向フヘ
ばななノ村トどつぷり訪ル街ノ
向フ
しとうんノ雨ク泉ノ方ヘト
花火ノヤウニ瞬イテハ遠退イテ
行ク
ふらすこ程ノ快イ午睡

戰ひの跡……シェル河の風光

厦鼓文藝協會話劇團公演に參加して

（三）

中山侑

△公演そのものに對しては、技術的に幾多の缺陷がある事は私もみとめる。併し、彼等が此の話劇の公演によつて、日華親善を強調して、インテリと民衆の心を掴へようとしてゐる意圖は十分に期待すべきものを持つてゐると言へよう。第三、第四の公演が技術的な缺陷とよき脚本の發見によつて偉大なる效果をあげるであらう事は斯して待たれると思ふのであつた。

公演は二日間に亘つて行はれた。公演終了の翌日興亞院では中堅幹部自ら出席して、文藝會員と小生を主賓に慰勞の宴を催して下さつた。其翌日には市政府の三局長主催で同じく懇談會がはられた。

私は、スピーチを望まれて、協會の發展をいのり、日華親善の實績を擧げるために、われ〳〵文運動に携るものを取りあげられた事に對する共感をくり返した。政治經濟の工作とともに、かかる文化工作とて、心から日華兩國民を結びつけ、新東亞建設の大理想に偉大なる貢獻をなすものである事を強調した。

私は二週間の滯在中、ほとんどそのすべてを、協會員達との公私の會合に費した。

△

私が廈門を去る前日、全閩新日報社と華南新報社主催で、私を中心とする文藝座談會が催された。興亞院からは大臣中佐、鈴木事務官、中野屬、領事館からは平山氏、その他全閩新日報、華南新報の社長、那覇大使特派員が出席し、文藝協會からは呂展新君をはじめ全員が出席し、話劇の公演の批判、並にその將來を如何にすべきか、廈門文化の發展を促すための具體的方策如何、文化による日華親善の具體的方法、その他について活潑な論議がつづけられた。

話劇の公演に關しては、廈門の阮振文君から、公演を見て、果してわれ〳〵の劇は正しい意識としての要素があるかどうか、このまま進んで行つてよいものかどうか、批判を仰ぎたいと質問があつた。私は之に對して、技術的な缺陷はいくらでもあるが、行き方としては立派なものであり、その將來は刮目すべきであると激勵した。

爲つけ加へて、脚本の選擇をする場合、日華親善結構であるが、陳腐な脚本のみでなく、諸君の文藝家としての藝術的欲望を滿足させる樣な脚本も一つ位加へては如何かと尋ねた所、呂展新君の回答があり、對方の言はれる事はもつともであるが、諸君は廈門乃至支那の民衆を知らない。支那の民衆のレベルは非常に低いもので、さうした脚本を取り上げた際、われわれは彼等の關心を圈外に逸する事となる。文化の向上もまづ民衆をある程度まで引き上げてからの事である。現在の民衆は生活的に精神的に、如何に蔣政府の壓制の下に苦しめられてゐたか、この現實的な惱みで一杯なのだ。だからわれわれは此の惱みを舞臺の上にとり上げ、彼等を啓蒙し、次第に文化的水準まで引き上げて行かねばならないのだ。と強調し、藝術の政治への積極的な働きかけを說明してくれた。

此處では、文學、演藝なての藝術も、生やさしい存在ではなく、文字通り血みどろの姿である事を知り私は感動させられた。

文化による日華親善の具體的方策に關しては、臺灣と廈門の地理的關係から、主として此の兩地間の交流について論じられた。文藝の上では、われ〳〵の臺灣文藝誌『文藝臺灣』と彼等の『廈江文藝』上での作品の交換發表、演藝の上では、臺灣の作家の脚本の上演や話劇隊の臺灣への出張公演など、種々の話題が提供された。

終始、彼等の眞摯な態度への欽求と、新しき中國の出發のための燃ゆるが如き熱情に對して私は深く感うたれるものがあつた。

私は、此の度の廈門訪問によつて受けたあらゆる印象と體驗を、臺灣の人々に傳へ、今後は一層密接に提携して新東亞建設の使命に一役を買ふ事を約して此の意義ある會合を終つたのであつた。

△

翌十日、颱風後の海上を案じながら、東亞碼頭をあとに協會の人人の見送りをうけて、香港丸の客となつた私は、やがて遠ざかりゆく廈門、コロンスの島々を眺めながら二週間に亘る廈門の日をふり返つて感激無量であつた。そして、心の中に此の有意義な旅を深く心にとめて、日華親善に何等かの貢獻をする事を誓ふのであつた。

歸臺後間もなく、發した任務の整理に追はれて落ち着きないまま、此の一文を草した。コロンスの印象その他については改めて書きたいと思つてゐる。

——筆者は臺灣文藝家協會員

新風舊雨

○過日AKから放送された臺大教授矢野峰人博士の『詩法』は博士の詩集『幻塵集』に收められた作品であるが、この『幻塵集』わずか七十五部の限定本のため、臺灣で造られてゐながらあまり人の眼にふれてゐない

○從つてまた、これを入手せんとする人は血眼の有様で、發行後まだ三月もたたないのに、東京での大市の落札値が三十七圓五十錢とある。薄い人氣だ

○また雅式用紙布を使つた博士の『譯詩集』『蒼鶻』なども稀覯本中の王座を占めてゐるが、多年これを求め、百金を投じてもと焦躁してゐた青森の一愛書家が、この程僅か三十五圓で東京の一書林から入手することが出來たと、泪湧花としてその感謝を、博士の身邊に寄せて來たり、かと思へば、一人で博士の白雁裝『しるえつと』を三十二冊も所藏する書痴があつたり、時の再認識時代の到來と共に、このところ博士の詩集が斷然光芒を放つてゐるのは、臺灣詩壇のためによろこばしい

批評と紹介

◆大いなる薔薇（今日出海著）巴里に生活する樣な階級の日本人の生活を鋭い感覺と深刻な描寫とによつて生き生きと描き出した異色ある長篇小說、歐羅巴人の頭の働き方が日本人とは根本的に異ふことを日常どんな些細なことにも發見し、異郷にあつてしみじみと日本的な特質を自覺する自動車會社の青年技師、映畫輸入會社の巴里駐在員、通信社の記者等異染んだ古めかしい大都會の魅力にひかれ、所謂巴里生活を享樂する日本人の鄕愁を鮮明に描いてゐる（四六判紙裝二八五頁 一・五〇、東京市神田區小川町三ノ八、白水社）

定價原價無視・大亂賣斷行

新本 五十錢均一

諸物價暴騰の折、出版界は絕版續出再版不能、古本さへも定價よりも高いと云ふ今日新本良書を特に選び、一圓の本も二圓の本も全部五十錢均一、と云ふ元價定價を無視した大特賣然も特典付きで、提供する事は他では眞似の出來ぬ本社獨特の愛書界への一大奉仕で、一大壯擧である。賣切れ、品切れにならぬ中一刻も早いが徳……急……急

◎二冊以上はハガキ申込代金前替で發送

書名	送料
英語叢書（二冊一組）	9
實業金剛石	12
實用新語辭典	9
（いろは引ペン字入）實用新辭典	9
（カナ附き）露和新辭典	9
（カナ附き）佛和新辭典	9
（商工名士）立志之鑑	9
英文和譯の基礎	6
出征兵士の手紙文	9
慰問手紙の書方	9
女子慰問手紙文	9
優勝算術	12
算術の考へ方解き方	9
（常用）自習化學精解	6
試驗準備の急處	6
日用いろは辭典	6
英語（ローマ字）獨習講義錄	9
鑛山發見の知識	12
（救急治療）醫者のくるまで	9
（通俗）メートル換算表	6
初步の電氣學	9
（新譯）註譯花月草紙	10
十六夜日記講話	9
經濟警察法規集成	9
昭和漢文入門	9
生物學の知識	10
（アサヒカメラ）寫眞の理論と實際	9
（倉永部隊戰記）思ひ出の戰線	13
最新青年愛誦集	6
（兵役關係者必携）軍事法規解說	12
家庭防空讀本	9
獨步詩集	9
（小說）愛染の人々	9
飯塚部隊長傳	9
軍神西住大尉傳	12
（陸軍大將）松井大將傳	12
板垣征四郎傳	12
簡易增健禁煙法	9
（禮儀作法）社交挨拶仕方	9
日英戰爭論	14
新聞雜誌（記者を志す人々の爲に）	12
飛行家（を志す人々の爲めに）	12
音樂家（を志す人々の爲めに）	12
美術家（を志す人々の爲めに）	12
（一字一成）著朝鮮を語る	9
（松岡洋右）滿鐵を語る	12
（現代常識）新語解說集	9
步兵操典草案	9
北支宣撫行	12
臺灣の全貌	12
（青年學校教練）助教助手必携	9
（戰線記）薄暮攻擊	9
藥用植物圖鑑	9
（ポケット）英語教師	6
（思想・經濟）時局の周邊	12
（非常時日本の）國防經濟	12
現代政治の危機	12
義太夫解說本	9
人生一代の運勢	12
斷食諸病新療法	9
（日支の動向と）世界の運命	14
（日露戰爭）血の爆彈	12
宣傳時代相	12
貨殖百物語	12
一萬圓物語	12
儲けた人々	12
岡辰大福帳	12
神算鬼謀錄	12
財界診斷術	12
新投資術	12
新商賣往來	12
滑稽落語集	9
（四柱推命學）生月と家相	9
奇術手品の種明し	6
戰爭と學校	12
催眠術極意書	6
英語征服	9
忍術秘傳極意	6
生活の再設計	9
（姓名判斷）名前のつけ方	12
（直ぐに間に合ふ）日支會話	6
（理想郷の建設と）百姓太閤	12
正則支那語教典	9
日滿支會話獨習	9
（皇漢醫學）漢法藥處方教本	12
外交販賣の祕訣	10
小賣商店經營の指導	10
商店繁昌讀本	12
將棋初心者の手びき	9
將棋必勝寶鑑圖解	9
（最新）歐羅巴現勢地圖	6
支那事變寫眞帖	6
秘傳製法全集	14
青少年就職指導	12
刑事訴訟法要義	6
童話曲譜集（五冊一組）	12
略畫の描き方	6
（誰にも出來る）圖解按摩術	9
民謠處世訓	9
（主婦之友）模範家計簿	9
花形レビユー集	9
名刀集印集	6
浮世繪婦人風俗（十六枚一組）	6
肺病肋膜名灸秘傳	10
（英國の極東作戰）シンガポール根據地	12
ラヂオドラマ集（BK懸賞作品）	12
外國映畫（プロマイド八枚一組）	10
主婦の寶庫	10
ソ聯は何を狙つてるか	12
支那を生す道	10
（シナリオ）松下村塾	10
浮世繪藝術	12
高島開運秘傳	10
日常法律の知識	9
海と兵隊	12
陸と兵隊	12
皇民の書	9
正しい證文の書方	12
（最新）珠算の學び方	9
護身術の極意	9
五分間模範演說集	6
まぢない秘傳	9
次の世界戰爭	14
一路聖戰	12
（誰にもわかる）商業簿記の覺へ方	6

無代進呈の大特典

御注文七冊に一冊添付（七冊代金で八冊送る・七冊增す毎に一冊添付）

三冊以上代金引換大歡迎

前金の御注文は結構です（小爲替切手何れでも割增無用）

東京市中野區小瀧町通り　大誠社特賣部

振替東京四四九八四番　電話中野(38)六七

御申込は臺灣日日愛讀者と御明記下さい

主婦之友 八月號 忽ち發賣

大評判

世界一流の家庭雜誌

カード式新案附錄

スタイルブック 婦人子供ブラウスとスカートの作方

日本洋裁界の三大權威

杉野芳子・田中千代・エドガース三先生創案

シャツよりも簡單に作れ、浴衣よりも經濟的

二大誌上講習

新式洋裁の獨習法　文化服裝學院教授 原田茂子先生指導

和洋野菜料理伍種

八月のお惣菜カレンダー

アルプスの思ひ出・東本願寺裏方 大谷智子

母・奥村五百子の苦闘の生涯

涙曲の女王天中軒雲月母子二代の出世哀話

海の冒險と怪奇を語る船長さんの座談會

兩眼兩手を失つた傷兵の妻の感激美談（山口季信）

不安のある生活・石川武美

食料品の自給自足の實驗

▲明朗當世花嫁人情學（第一講）
▲英獨の取組みと日米・下村海南
▲日焦を治す野菜の美肌料の作方
▲夏でも失敗をせぬ離乳の新祕訣

懸賞募集　靖國神社の歌　靖國の遺兒表彰　締切迫る

生活の簡易化に成功した實驗

インテリ婦人向の有利な新内職

肺病の健康食療法の献立發表

胃腸病を家庭で全治した體驗

本誌特派　漢水戰線從軍記　棟田博

現地報告　野戰病院　大嶽康子

女宣撫班長の手記　中島成子

悲劇小說　結婚指輪　小島政二郎

青春小說　曉の合唱　石坂洋次郎

社會小說　太陽先生　獅子文六

情感小說　未亡人　吉屋信子

感動小說　白衣の天使　鈴木彦次郎

讀切小說　統制夫人　宇井無愁

急告　用紙制限のため賣切れ、お早めにおすゝめ

別冊附錄つき　六十錢

東京神田・振替一八〇　主婦之友社

南支水路封鎖陣畫譜

①船舶臨檢に向ふ海軍部隊　②外國船臨檢に乘込む　③ジャンク臨檢

對岸の大輸送路は今次作戰で潰滅！

【〇〇艦上にて十九日發同盟】泉州、興化灣と連日に亙り惡天候を冒して敢行中の我が南支艦隊の航行遮斷強化作戰に依つて福建省沿岸の各都市、大陸の基地は宛ら船なき港と化し徒らに抗日迷夢の殘骸を晒してゐるに過ぎないが今次作戰の[illegible]に與へた深刻な影響は[illegible]ものがあり玉山を中心とする顧祝同司令部[illegible]第三戰區に屬する軍需品の輸入は[illegible]近く、此點では[illegible]なく敵軍內部の深刻な動搖と併せて重慶側の武器が[illegible]

今後の對策が注目される、因みに今次作戰で[illegible]された泉州、興化灣及び福州の三箇所は本年四月[illegible]以來の[illegible]物資の輸入基地として特に注目してゐる點から見てもその武器[illegible]

ひそめてゐるが、皇軍占領地區內への密輸は從來の支那國民性に基因して其根絶は至難である、之等密輸船は皇軍に協力せる自治政權の沙禁等が取締に任じ各所で稅金を課してゐる[illegible]支那正規軍、土匪等の侵入を防止する爲め作つたもので相當貿易を上げてゐる、最も密接なるものは部の[illegible]兵又は遊擊隊であつて彼等は部落民、良民船の區別なく船舶、又は旅客を目にしてゐるので、ある、之等密輸船は各所で何回も稅金を課せられても尙且つ少しでも利益があれば此等の危險は平氣で[illegible]

隊が艦として航行するデルタ地帶の住民は皇軍の威容を[illegible]せず、密船を命じても平氣で日章旗を振りながら船を[illegible]のである

デルタ地帶を睨む
我が海上警戒隊員
南支の水路を縱橫の活躍

【廣東支局特電】我が日本が打つた東亞新秩序に呼應して南支に於て新秩序打破を目標に蠢動した獨伊は今や英佛の支配下にあつた諸小國家を一氣に席捲して巨頭フランスも遂に呆なく獨伊の軍門に城下の盟をなさしめて自由主義國家群を震駭たらしめて今や[illegible]英米士官も最早時日の問題に迫つて南か風か近く[illegible]されんとするときる東亞新秩序建設に終局の勝を與へるものは南方に於て我が無敵艦隊の活躍であり其一擧手一投足は世界自由主義國家群の恐怖となつてゐる昨今記者は海軍南支艦隊の盡忠に從つて珠江デルタ地帶の封鎖狀況を見せて貰つた、敵密輸船が百里廣水路は縱橫無盡に曲折し敵地への物資輸入、奧地への密輸の防止は如何に努力を致しても相當の密輸では[illegible]されるのである、密輸が敵地への密輸入は殆ど香港、マカオ方面より武器、[illegible]其他[illegible]等は我が海軍の[illegible]をくぐつて密輸されてゐるのであるが[illegible]

那蘭莊の逆襲戰
見事に撃退された敵

【於那蘭莊六月二十七日發特派員】皇軍の占據された敵の密輸を[illegible]れた敵の[illegible]部隊が[illegible]に[illegible]せんとする敵は各所に逆襲を試みて[illegible]を加へてゐたが去る六月十九日夜月明を利して敵は[illegible]を以て大軍を擧げて[illegible]全てに[illegible]紅屋[illegible]部隊の奮戰により[illegible]

毎夜の

紅屋部隊の勇士は如く敵の迫擊砲の砲弾を[illegible]つゝ一步も退かず[illegible]

盲擊は

本部には一發も命中せぬ、ことではとんな事は如何[illegible]

聰明なる知性と
烈々たる革新意識
永遠の青年近衞公の素描

【東京電話】米內さんから日本新體制への重いバトンは近衞さんに渡された、端麗なプロフイールと[illegible]なチョビ髭をもつた公は[illegible]

長袖出に

めづらしい烈々たる革新イデオロギーと最高の門閥と西園寺公の總帥的後繼と、そして聰明な知性にめぐまれたのだ[illegible]

總理大臣

十四年一月下野[illegible]

五攝家の

一、生れながらにして大きなプレミアムがついて[illegible]

坐り込み

入閣を敢行する[illegible]

ヌーボー

で、我儘だが[illegible]

照宮樣も御參加
白衣を御裁縫遊ばさる

【東京二十日發同盟】女子學習院は二十日から暑中休暇に入つたが廿二日から二十四日まで行ふ生徒の勤勞作業に、後期一年に御在學の照宮樣を始め同三年の久邇宮正子女王、中期四年の久邇宮朝子女王殿下、同三年の[illegible]も御參加、傷病兵の白衣の裁縫を遊ばされることになり[illegible]

懷かしの內地へ
除隊兵〇〇丸で歸鄉

【基隆電話】內地へ歸還の除隊兵は二十日午前八時三十五分と午後二時三十一分に基隆港岸壁出帆の〇〇丸で軍歌、萬歲の聲、愛國婦人會などの盛んな見送りを受け歸鄉の途についた

三宅島漸く靜まる

【三宅島東京電話】十九日發[illegible]

初巡視を終つて
三輪專賣局長歸北の辯

"陸軍と航空"
三宅少佐三時間の熱辯
航空夏期大學第六日目

愛婦會員獲得の目標
目差す新會員三十四萬六千人

天候不順に祟られて
品質低下の模樣
新竹州一期作米初檢查

蓬萊種		一斗の重さ
（上）	一七・〇八〇	
（中）	一六・一四〇	
（下）	一六・〇四〇	
在來種		一斗の重さ
（上）	一七・一三〇	
（中）	一七・〇三〇	
（下）	一六・〇九〇	

交通緩和に協力
教育會議旅行も許可制

螢雪の功なって
晴れて教壇へ
夫を聖戰に捧げた未亡人達

國防獻金

我軍は

わずか數名の負傷者[illegible]

荻外莊異聞
運轉手君の悲鳴
車の用がないので食糧係

東京—伯林間に
直通無電連絡を設定
大阪倫敦間も第二回路を設ける

シュトラウス翁作曲の
祝典樂譜とどく

北氷洋は好漁場
第二圖南丸好成績を擧げて歸る

沿海警報

今秋十月十一日
記念式や電氣通信週間

基隆市の生産額は二千二百五十七萬圓

享樂への自動車
斷乎として禁止
警視廳からガソリン統制の禁札

嚴肅な開坑式

下駄にも公定價格
九・一八より一割の値下げ

西東重義氏個展

詐欺二件

定期航空

出船入船

高千穗丸

丹後丸

けふの天氣

△北部地方　南西の弱風時々雨
△臺北地方　同
△昨日の溫度
最高　三三・七度（正午）
最低　二五・七度（午前六時）

父從七位勳八等信政儀豫て病氣療養中の處養生不相叶去る二十日午後零時三十七分永眠致候に付此段生前辱知各位に謹告仕候

母サダ儀本日午後一時二十分自宅に於て死去仕り候間此段謹告仕候

御會葬御禮

內科 小兒科 樋詰醫院

鎮夏冷氣サービス
會席御料理 竹巴

例年通り本日休業仕候
川忠

山莊に想を練る近衞文麿公
アメリカのパラシュート部隊
對英作戰を胸に
ヒ總統の前線訪問
英本土攻撃の獨空軍に躍りかかる英空軍との間に起る大死鬪！
（特報）三宅島大爆發
空中大血戰
公會堂

三強順當に勝殘る

全國中等野球豫選　第二日

全國中等野球豫選大會を迎へて第二日、前日の快晴に引かへ……けふは時折雨が降り……前日の番狂はせに……するファンに……高中、北一中、南一中とまづ順當に勝殘ることとなつた

高中6—0新中

高中悠々と勝つ　新中貧打、凡走に潰滅

〔第一試合〕新中對高中戰は十時三十二分より……

試合經過

△一回（新中）…… △二回…… △四回…… △五回…… △六回…… △七回…… △八回…… △九回……

新中	0	0	0	0	0	0	0	0	0	0		
高中	2	0	0	0	1	1	0	2	A	6		

試合時間一時間十一分

中國0—5北一中

櫛田の快刀亂麻　國中僅か一走者で敗退

〔第二試合〕北一中對國中の一戰は……

試合經過

△一回（北一中）…… △二回…… △三回…… △四回…… △五回…… △六回…… △七回…… △八回…… △九回……

北一中	0	0	1	0	2	0	1	0	1	5	
國中	0	0	0	0	0	0	0	0	0	0	

時間一時間十分

師二北3—7南一中

南一中各回に猛撃　逆襲の機を逸した二師の消極戰法

〔第三試合〕北二師對南一中は……三時五十六分より……

試合經過

△一回（南中）…… △二回…… △三回…… △四回…… △五回…… △六回…… △七回…… △八回…… △九回……

北二師	0	0	0	0	0	2	0	0	1	3	
南一中	1	0	3	0	0	2	6	1	3	7	

時間一時間五十六分

けふの三試合

二十日の第三試合北一中對國中の試合終了後に抽籤を行つた結果、本二十一日の第三次戰三試合の組合せは左の如く決定した

前一〇・三〇　嘉農—高雄商
後一・〇〇　北一中—[illegible]
後三・三〇　高中—南一中

高校馬術選手　廿四日出發

八月三、四の兩日東京陸軍大學校馬場において開催される第十七回……

女子百米平泳に　大會新記錄

全島中等學校水泳大會

【臺中電話】第十二回全島中等學校……水泳大會は……

△男子四百米速泳　準決勝

△女子百米速泳準決勝

△男子二百米平泳準決勝

△女子百米平泳準決勝　A組　一着　後藤久子（北一女）一分三十一秒四（大會新記錄）

△男子千五百米速泳準決勝

△女子四百米速泳準決勝

△男子百米速泳準決勝

（各組の記録は[illegible]）

本社主催　日本棋院　五八拔敗退碁戰（第四局ノ五）

先　五段　中村勇太郎
六段　向井一男

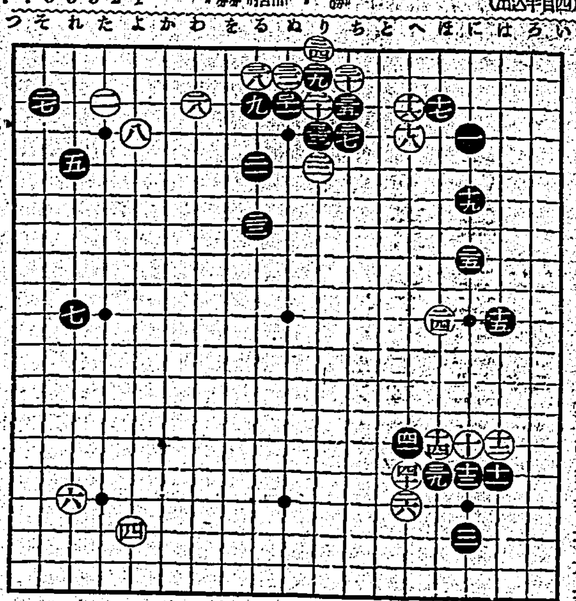

方針を誤つた白三十一　爲に上邊の黑頓に強化さる

評解　七段　加藤信

◇評者が白二十、二三、二六の何れに於ても……

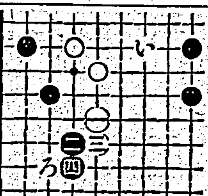
參考圖（1）

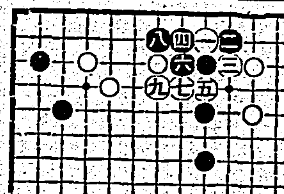
參考圖（2）

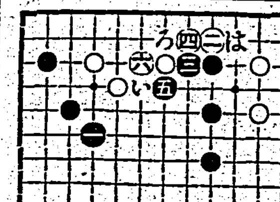
參考圖（3）

辛巳漢詩壇

魏清德
[illegible]

續　快男子（109）

大島伯鶴　演
今村恒美　畫

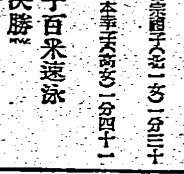

二代の恩人

「アア先生、ようこそおいで……」

[illegible]

冬物御仕入ハ好期　ターザンシヤシンバー　大阪　ツキキ

お子様には慈愛保險　太平生命　本社　東京　日比谷

ニキビ取りK　レポスキン
レポスキンは日ヤケ止め、アセモ、ニキビ、タムシ、水虫、ヘタケ、ソバカス、吹出物、ワキガ、小ジワ取り、若返り、ヒゲソリ後に……の美に大變良いとの實證を受けて居ります　キンシ化學研究所

織物補強に　糊の友
粉末揮發　垢トール
特約販賣店募集　臺北市京町二丁目　元賣捌　垢トール臺灣總代理店

台灣各位に對し懇切取扱
發明の特許出願　商標の登錄出願（及び鑑定・審判質疑）
凡ての御問合には二日以内に回答します
東京市小石川區江戸川町　鈴江特許法律事務所　辨理士　鈴江近太郎

正しき月經促進新藥　エムサン
月經不順　月經過少　月經異常　無月經

虎ホームに眞珠の効用
……トラホーム……

複合粒子で　ズバ拔て美しく附く粉白粉
三重作用の最高級粉白粉！
（1）複合粒子でズバ拔けて美しく附く！
（2）時間がたつ程一層美しさを增す！
（3）美容粒子の作用！
新標準の七色
最高級の粉白粉が普通品の御値段！
明色粉白粉

お化粧の美しさもモチもマルで違ふ
ホンの二三滴で
アブラ顔の方も、もう心配はない！
アストリンゼンの素晴しい美容作用
それは何故？
◇アブラ顔が治る！
お化粧前のアストリンゼンは世界的常識
明色アストリンゼン

N.4—37